EL DIARIO PALENTINO

N.º REFUNDIDO 6.428

Fundado en 1882 y 1890

TELEFONOS
1353 REDACCIÓN
1526 IMPRENTA
2006 ADMINISTRACIÓN

EL DIA DE PALENCIA

Depósito Legal P—2—1958

(Franqueo concertado)

DIRECCIONES
DIRECCIÓN Y TALLERES: MAYOR, 99
APARTADO DE CORREOS, 17

VIERNES 22 DICIEMBRE 1961

EDICION MADRUGADA
1'50 pts.

La tragedia de la "Operación Clavel"

Sevilla.—Cuando Sevilla entera se había volcado a la calle para recibir la Gran Caravana de la «Operación Clavel», para llevar los donativos recaudados en Madrid, una avioneta que sobrevolaba la capital andaluza con el fin de tomar un reportaje gráfico, cayó sobre el público que se agolpaba precisamente junto al Tamarguillo, ocasionando más de 20 muertos y cerca de un centenar de heridos. Coches que graciosamente enjaezados a la andaluza estaban preparados para recibir la caravana, sirvieron después para trasladar a los heridos y familiares.—(Foto Europa Press)

Varios grupos de guerrilleros desembarcan en la región central de Cuba

Combaten a los milicianos de Fidel Castro

Nueva York, 20.—En fuentes cubanas en el exilio, de esta capital, se dice que varios grupos de guerrilleros anti-Castro han desembarcado en Cuba, pero no existe confirmación inmediata de la noticia.

Los grupos de guerrilleros, en número no declarado, han sido identificados como pertenecientes al Ejército del «Segundo frente de Escambray», del comandante Eloy Gutiérrez Menoyo, ejército que fue deshecho en 1959.

Las fuerzas de Menoyo fueron las primeras en entrar en La Habana después de la huída de Fulgencio Batista. Más tarde, el ahora ex comandante rompió con Fidel Castro, con quien había formado un «frente unido».

Se tiene entendido que Menoyo, hijo de padres españoles, se encuentra en Miami. Llegó a los Estados Unidos como exiliado, en compañía de varios de sus seguidores, hace unos cuantos meses.—Efe.

DE NUEVO SE LUCHA EN LAS MONTAÑAS, DICE MENOYO

Miami, Florida, 21.—Eloy Gutiérrez Menoyo, dirigente cubano anti-Castro, ha celebrado una conferencia de Prensa en esta ciudad; durante la que ha declarado que en las montañas del Centro de Cuba ha comenzado de nuevo la lucha entre las guerrillas anti-castristas y unos 25.000 soldados y milicianos de Castro.

Gutiérrez ha declarado que los soldados y los milicianos han desencadenado una fuerte ofensiva contra los guerrilleros en las montañas de Escambray.

«Acabo de tener noticias —dijo— acerca de la lucha en la que han resultado muertos muchos milicianos en la localidad de Obispo».

«Las tropas del Gobierno —siguió diciendo— han cerrado todos los caminos que conducen a la ciudad de Espíritu Santo, excepto la carretera principal. Muchos granjeros y agricultores de aquella zona han sido detenidos por ayudar a los guerrilleros y numerosos milicianos se han unido a nuestras fuerzas».

Añadió que el nuevo frente se extiende en una longitud de unos 16 kilómetros, entre Espíritu Santo y Banao, en la provincia de las Villas. —Efe.

DESEMBARCOS EN DOS LUGARES DISTINTOS

Nueva York, 21.—En relación con el desembarco efectuado por grupos de guerrilleros en Cuba, en las mismas fuentes que lo anunciaron se ha manifestado posteriormente que las unidades que han efectuado los desembarcos están mandadas por Bernardo Salas y Elio Balmaseda.

Añaden en dichas fuentes que los desembarcos se han efectuado en lugares opuestos de la Isla de Cuba, en la provincia de Pinar del Río (Oeste) y en la de Oriente (Este).—Efe.

(Continúa en sexta página)

Tshombe reconoce la indivisible unidad DEL CONGO

Acepta a Casavubu como Jefe del Estado

Las conversaciones estuvieron a punto de fracasar dos horas antes de llegarse al acuerdo

Leopoldville, 21.—(Urgente). — El presidente Moise Tshombe, de Katanga, ha aceptado hoy el cumplimiento de la ley fundamental del Congo y ha reconocido la indivisible unidad de la República, según ha informado el ministro de información congoleño Yjoseph Ileo, en esta capital.

Ileo leyó ante los representantes de la Prensa los términos aceptados por Tshombe después de 17 horas de discusiones con el primer ministro del Gobierno Central, Cyrille Adula. Estos términos están contenidos en un acuerdo de ocho puntos en los cuales se dice que el presidente del Gobierno de la provincia de Katanga:

1.—Acepta la aplicación de la ley fundamental de 19 de mayo de 1960, que estableció la República del Congo.

2.—Reconoce la indivisible unidad de la República del Congo.

3.—Reconoce al presidente Kasavubu como jefe del Estado.

4.—Reconoce la autoridad del Gobierno Central sobre todas las partes de la República del Congo.

5.—Acepta la participación de los representantes de la provincia de Katanga en la Comisión Gubernamental que se establecerá el 3 de enero de 1962 y para examinar un proyecto de constitución.

6.—Acuerda tomar todas las medidas necesarias para permitir a los senadores y diputados de la provincia de Katanga ejercer su mandato nacional dentro del Gobierno nacional de la República como desde el 27 de diciembre de 1961.

7.—Acepta que la Gendarmería de Katanga sea puesta bajo la autoridad del presidente de la República.

8.—Acuerda respetar las resoluciones de la Asamblea General y del Consejo de Seguridad y facilitar su ejecución.—Efe.

LAS CONVERSACIONES ESTUVIERON A PUNTO DE FRACASAR

Leopoldville, 21.—El presidente katangueño Tshombe, ha acordado terminar la secesión de la provincia de Katanga y ha aceptado la autoridad del Gobierno Central congoleño, según se ha revelado hoy.

El acuerdo fué alcanzado con el primer ministro central, Cyrille Adula, en la base militar de Kitona, a las 20,00 horas (GMT), después de 17 horas de discusiones consecutivas entre las delegaciones katangueñas y congoleña.

Según las informaciones procedentes de Kitona las conversaciones estuvieron a punto de fracasar dos horas antes de llegarse al acuerdo. Tshombe salió de la conferencia y ordenó que subieran su equipaje a bordo del "Constellation" "Columbine", para regresar a Elisabethville. Fué sujetado por el embajador norteamericano, Edmund A. Gullion y también fué retenido por ayudantes del secretario general de las Naciones Unidas, Ralph Bunche, quien al mismo tiempo sujetaba a Adula y hablaba alteradamente con ellos, haciéndoles regresar al salón de la conferencia.

Finalmente, las dos delegaciones salieron del salón de la conferencia, que se celebraba en el hospital que las Naciones Unidas tienen en la base de Kitona y anunciaron que habían llegado a un acuerdo.

Las informaciones dicen que Tshombe ha aceptado poner las Aduanas y la Policía bajo el control del presidente congoleño Kasavubu, en Leopoldville.

No se publicó comunicado conjunto, pero se sabe que antes de salir Tsombe firmó un compromiso a Bunche en un documento donde se establecen las condiciones de forma clara y terminante, para que sirva de garantía de que cumplirá su palabra.—Efe.

No se han rendido las fuerzas portuguesas en Goa

Un comunicado oficial portugués pone de relieve el fracaso de las Naciones Unidas

Bangkok, 21.—La Legación portuguesa en Bangkok califica de «completamente falsas» las noticias de que las tropas portuguesas en Goa se han rendido y de que el Gobierno está a punto de hundirse.

La Embajada ha facilitado una nota, que desmiente también el que el gobernador general y otros altos funcionarios en Goa hayan abandonado el territorio. «Las fuerzas portuguesas en Goa —dice la nota— están resistiendo valientemente los ataques del ejército hindú, que es muy superior en número y armamento y que secunda sus ataques terrestres con bombardeos aéreos».

«Las fuerzas portuguesas —añade— no tienen aviones en Goa. En su resistencia, los soldados portugueses están recibiendo valiosa y amistosa colaboración de la población civil, a pesar de que los aviones hindúes atacan objetivos no militares, con el brutal fin de desmoralizar a la población y con la esperanza de que se produzcan levantamientos contra las autoridades».—Efe.

COMUNICADO OFICIAL PORTUGUES

Lisboa, 21.—El público portugués será informado de la acción de sus tropas en Goa tan pronto como se reciban noticias de fuentes competentes, según se dice en un comunicado del Departamento de Defensa portugués publicano anoche.

El comunicado, que fué difundido por radio y televisión, pone de relieve que las comunicaciones entre los lejanos enclaves portugueses y la Metrópoli quedaron rotas desde que se produjo la invasión.

El documento comienza haciendo referencia al ataque no provocado de la nación vecina, con una población de 400 millones de habitantes, con potencial militar superior y con enormes ventajas geográficas, contra la soberanía portuguesa, que se remonta a varios siglos, en los territorios de Goa, Damao y Diu. Se cita también la agresión india por tierra, mar y aire en la noche del 17 al 18 de diciembre.

Las autoridades portuguesas, añade el comunicado, conocían perfectamente que sus medios de defensa no podían resistir el ataque una vez que la Unión India decidiera llevar a cabo su plan de conquista.

La misión de las fuerzas portuguesas, explica el documento, era la de «tratar de disuadir a la Unión India de realizar un asalto militar, después de desenmascarar sus objetivos y, finalmente, defender el territorio, incluso a costa de la propia vida».

Con ello se hubiera ganado tiempo para que se despertara la conciencia internacional y para que las organizaciones internacionales actuaran en interés de la paz que están comprometidas a defender.

El tercer párrafo del comunicado resume el fracaso de las Naciones Unidas para implantar la justa propuesta respaldada por los Estados Unidos, Inglaterra, Francia y Turquía.

Las fuerzas portuguesas, continúa el comunicado, se vieron de esta forma obligadas a continuar la lucha en cumplimiento de su deber.

«Aunque faltan informes directos y dignos de crédito, Portugal está absolutamente convencida de que sus fuerzas han mantenido la tradición de sus antepasados puesto que la duración de la lucha, que no ha terminado todavía, lo prueba sin lugar a dudas».—Efe.

RETROCESO EN LAS RELACIONES ANGLO-INDIAS

Londres, 21.—Las relaciones anglo-indias han tenido un nuevo retroceso como resultado de la invasión india del territorio portugués de Goa, sin embargo, en los círculos diplomáticos se expresa la confianza de que la situación pueda ser salvada.

Un representante de la alta comisión india, ha admitido que las relaciones han descendido a uno de los puntos más bajos desde la crisis de Suez.

Dijo que las actuales editoriales en los periódicos británicos coinciden en condenar el empleo de la fuerza por parte de la India.

Otra fuente diplomática asiática dice que Goa «está teniendo el más desafortunado efecto en las relaciones anglo-indias y sobre la estabilidad de la mancomuidad británica de naciones.—Efe.

Declaraciones del ministro portugués de A. Exteriores a su regreso de Nueva York

En el caso de Goa no es solamente la soberanía de un país lo que está en juego, sino los derechos de todo el mundo

Lisboa, 21.—El ministro portugués de Asuntos Exteriores, doctor Alberto Franco Mogueira, ha dicho a los periodistas a su regreso de Nueva York que en el caso de Goa «No es solamente la soberanía de un país lo que está en juego, sino la soberanía y los derechos de todos los países».

Añadió que «el derecho internacional ha sido violado en su aspecto más fundamental: la paz o la guerra entre el fuerte y el débil». Dijo también que la India no hubiera atacado si no hubiese tenido la seguridad de contar con el veto soviético.

«No podía haber ilusiones en cuanto a los resultados que iban a obtenerse en el Consejo de Seguridad ahora paralizado por el veto soviético, excepto para aquellos que obstinados en su ingenuidad, se niegan a hacer frente a las realidades. Confiemos en que esos tan ingenuos aprenderán la lección de una vez y no continuarán en el futuro transfiriendo a la impotente organización de las Naciones Unidas la protección de las naciones débiles. Más adelante aún se pondrá en juego la supervivencia de las naciones más fuertes de Occidente».—Efe.

COMENTARIOS DE LA PRENSA PORTUGUESA

Lisboa, 21.—Los periódicos portugueses continúan llenando sus páginas con noticias sobre el desarrollo de los acontecimientos en Goa y las reacciones y comentarios en todo el mundo.

El diario católico «Novidades» dice: «Nehru, el bandido que tiene las manos manchadas de sangre, consuma el crimen contra Portugal y la civilización cristiana». En un editorial el mismo periódico afirmó que la India ha realizado el ataque contra la soberanía portuguesa «con la ayuda de Rusia». Rusia —añade— se ha puesto al lado de la India en las Naciones Unidas y no hay duda de que la Unión Soviética pasará la factura más adelante.

«Novidades» critica el acuerdo de los acontecimientos en las Naciones Unidas y añade: «Los portugueses estamos sufriendo lo que ocurre en nuestra patria, pero no estamos menos preocupados por el desastroso camino que sigue la política occidental. Es un camino de ruina y de muerte».

El «Diario de Manha» afirma en un titular: «Núcleos de soldados portugueses continúan combatiendo en los bosques de Goa» y luego critica duramente al ministro indio de Defensa, Menon por haber declarado que «no había otra solución que atacar a Goa».

«A Voz» dice en un titular: «Mormugao ha caído en manos de las fuerzas invasoras» y explica en el artículo que las negociaciones nunca hubieran podido resolver el asunto. Portugal estaba dispuesta a discutir todo lo preciso, excepto en lo que se refiere a su soberanía.

«Diario de Novidades» dice que «Nehru, el falso pacifista, no podrá volver a invocar la justicia moral». No hace ningún comentario editorial.

«O'Seculo» publica un titular que dice: «Las tropas indias entran en el puerto de Mormugao, en el Sur de Goa, donde capturaron al gobernador Silva».—Efe.

RUMOR FALSO

Lisboa, 21. — Un portavoz oficial ha declarado que los portugueses nunca trataron de retirar los restos de San Francisco Javier de su Santuario en Panjim. El portavoz se refería a unos comentarios hechos en Nueva Delhi, en relación con este rumor y afirmó que «no tienen fundamento y son totalmente falsos».—Efe.

Siguen llegando a Sevilla numerosos testimonios de pésame

Emotiva carta de Boby Deglané

Rasgo de abnegación y heroísmo de la mujer que salvó de las llamas al fotógrafo Antonio

Sevilla, 21.—En el Gobierno Civil se ha recibido un telegrama del ministro de la Gobernación concebido en los siguientes términos:

"Estoy profundamente impresionado por el luctuoso alcance del desgraciado accidente que puso nuevamente a prueba el ánimo de ese querido pueblo sevillano. Reciba y transmita a los familiares de las víctimas, a los heridos y a las autoridades de esa capital la certidumbre de que con toda sinceridad comparten el dolor que les aflige Su Excelencia el Jefe del Estado, el Gobierno y todos los españoles, y entre ellos, el ministro de la Gobernación".

También se han recibido comunicaciones de pesar de los ministros de Justicia, Trabajo, Obras Públicas y Secretaría General del Movimiento, así como de muchos altos cargos de la Administración Central, embajadores, ministros plenipotenciarios y numerosísimas personalidades de la capital de España como de las más diversas provincias confluyendo al propio tiempo expresiones de condolencia del extranjero.—Cifra.

EL ESTADO DE LOS HERIDOS ES, EN GENERAL, SATISFACTORIO

Sevilla, 21.—El estado de los heridos es, en general satisfactorio, pudiendo asegurarse que en la infinita mayoría de los casos se aprecia un notable proceso de mejoría.

El delegado provincial de Auxilio Social ha manifestado que la Organización se hará cargo de los niños que pudieran haber quedado huérfanos a causa de la catástrofe y aunque Auxilio Social está realizando directamente las gestiones informativas al efecto, se han cursado anuncios para que las personas interesadas se dirijan directamente a la Delegación. —Cifra.

UNA CARTA DE BOBY DEGLANE

Sevilla, 21. — La Prensa local de hoy publica una carta de despedida de Boby Deglané al regresar a la capital de la nación, donde dice entre otras cosas:

«Estoy atribulado por la desgracia que ha producido el fatal accidente y que, ajeno totalmente a nuestra organización y voluntad, ha truncado su inmensa alegría portadora del amor y admiración de toda España por Sevilla en tristísimo pesar y dolor. He vivido, en el brevísimo lapso de unas horas, la emocionada e intensa solidaridad del pueblo sevillano, desde los más altos estamentos sociales hasta los más humildes. Todo ello me hace abrigar la esperanza de que el enorme vigor de la espiritualidad sevillana ha de vencer la fatalidad; no obstante esta profunda convicción y mi enorme deseo de haber podido colaborar en esa recuperación con una nueva «Operación Sonrisa», creo más conveniente como expresión de mi personal sen-

(Continúa en sexta página)

Un circo arde en el Brasil: 325 muertos y 600 heridos

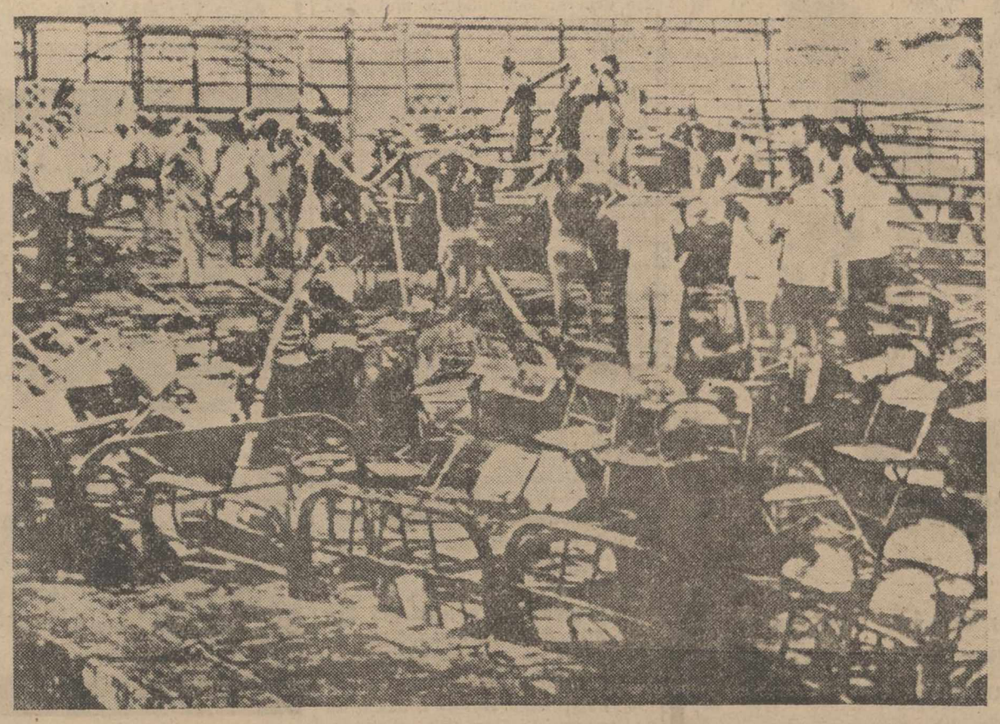

Niteroi.—Al incendiarse la lona de un circo americano, las llamas cayeron sobre los espectadores, en su mayoría de corta edad. El terrible balance es de 325 muertos y 600 heridos. En la foto, la búsqueda de los cadáveres entre los escombros.—(Telefoto Europa Press)

Colaboradores de DIARIO-DIA

LO QUE PRODUCE EL TURISMO Y LO QUE DEBE HACERSE PARA PERFECCIONARLO

Por FRANCISCO CASARES

Según ha dicho el Ministro de Comercio, señor Ullastres, en su conferencia en el Fomento del Trabajo Nacional, de Barcelona, el turismo extranjero ha significado para España en el año actual, una aportación en divisas superior a cuatrocientos cuarenta millones de dólares. Otros datos de origen fidedigno hacen llegar a ocho millones el número de turistas que a fin de 1961 habrán desfilado por España. Es indudable que estas cifras tienen un valor sintomático. Revelan, en primer lugar, la extensión que en los últimos años ha adquirido la afición a venir a nuestro país para conocer sus ciudades y paisajes o volverlos a ver, y demuestran también, la convicción de las ventajas que aquí se pueden ofrecer y que no están en condiciones de brindar a sus visitantes otras naciones de tradicional y reconocida jerarquía en lo que a turismo se refiere.

Si reflexionamos sobre la importancia que ha llegado a tener el turismo, que amplía aceleradamente sus contingentes, resultará inexcusable considerar el sentido de espontaneidad que las comparecencias representan. No son la consecuencia de una labor de propaganda, ni el resultado de intensificados procedimientos de captación. Esto es legítimo y lo ponen en juego otros países. En el nuestro, la tarea difusora de posibilidades y atractivos es limitada, desde luego menor que la de determinadas naciones que ocupan, como la nuestra, puestos adelantados en el orden de preferencias del turismo internacional. Sin forzar los métodos publicitarios e incluso habiendo tenido que superar campañas aviesas que se forjaron con el claro propósito de apartar de España las corrientes universales de turismo, se han logrado los rendimientos que testimonian las divisas a que aludía el Ministro y las cifras que recoge la estadística. ¿Cuál sería la consecución si las propagandas se realizasen más intensamente?

Diversos motivos coinciden para producir las lisonjeras realidades apuntadas. Unos, son designio de la Providencia. Otros, provienen de la creación de un ambiente y de la continuidad eficiente de una política. La multiplicidad de panoramas, la riqueza de obras de arte, el grato conjunto de un folklore singular, con la bondad climatológica, son factores que atraen y sugestionan. Se ha de añadir lo que es España en esta etapa de paz y de orden. La seguridad es lo que apetecen los viajeros, en primer término. Y es lo que aquí encuentran, en contraste con lo que caracteriza a otros pueblos, sometidos a los traumatismos de tipo social y a las luchas de la política. Frente a esas inquietantes perspectivas, que, naturalmente, retraen al turismo, España es la excepción. Es también interesante el nivel de los precios, por debajo de la tónica de la mayor parte de los países de Europa. Puede ocurrir que a muchos españoles, por deficiencia de capacidad adquisitiva, los precios les resulten elevados. Para los que vienen del extranjero, es distinto. Este es un atractivo de indiscutible importancia.

Muchas circunstancias más se podrían agregar para subrayar la situación plenamente satisfactoria y que representa perspectivas cada vez más prometedoras, posibilidades de más amplitud. Se ha dicho, reiteradamente, con frase acertada, que el turismo es la más productiva de nuestras «exportaciones». Si las de carácter tradicional, que también han mejorado notablemente en los últimos años, presentan una evolución provechosa, con horizontes despejados, este capítulo del turismo es acaso el más trascendente. El Ministro de Comercio ha anunciado en Barcelona que las reservas en divisas, a fines del año próximo, serán del orden de mil millones de dólares. Pues bien: más de una tercera parte de esa cantidad se ha conseguido ya solo por lo que el turismo exótico ha dejado en nuestra patria.

No es necesario insistir sobre estas favorables realidades y sobre las lisonjeras perspectivas, pero cabe preguntar si nos hallamos debidamente preparados para la evolución que es lógico prever. Son muy importantes los problemas que determina la intensificación de la presencia en España de viajeros extranjeros. Hay que estar en condiciones de afrontarlos. Por ello, no importa la insistencia en volvimiento, en su constante perfección. Los aspectos receptivos han de cuidarse especialmente. Igual puede decirse de la propaganda. Otras naciones la cultivan más. Una de las facetas que debieran preocupar más intensamente es la de los alojamientos. Con las carreteras, constituye factor esencial de la atracción turística y el perfeccionamiento en estos aspectos será de extraordinario interés para el ilusionado afán de que las corrientes de visitantes extranjeros se acrecienten. Las noticias, hasta ahora, son gratas. Lo que de ellas deben determinar no requiere mayores «esclarecimientos».

M.C.D.2022

PALENCIA AL DIA

Asamblea campesina

Los casi trescientos labradores que concurrieron hoy en la Sindical a la Asamblea Anual Plenaria de la Cámara Sindical Agraria, pusieron una nota campesina en el aire frío de la urbe.

De todos los puntos de la geografía provincial llegaron a la capital estos curtidos hombres del campo a hacer memoria de sus cosas, balance de sus cuentas, análisis de sus problemas, cambio de impresiones de sus negocios y planteamiento de sus proyectos para el nuevo ejercicio.

Congregación ésta, que, con la que, a su vez, celebra cada año la Unión Territorial de Cooperativas del Campo, permite a nuestros labradores «bajar» a la capital y vivir palpitantemente, en fervor y entusiasmo común, sus problemas y sus negocios agrarios.

Naturalmente que los campesinos que hoy acudieron a su asamblea decembrina, aprovecharon después las horas libres hasta el regreso a sus respectivas localidades, para proveerse de bastantes cosas en el comercio local; que siempre son buenos estos viajes —y más en las fechas pre-navideñas que vivimos— para hacer acopio de aperos, semillas, ropas y regalos pascuales.

—«¿Quién ha dicho que en Palencia no tocó el «gordo» de Navidad en ninguna ocasión?» —nos pregunta por teléfono un amigo.

—Pues en la oficina de Loterías correspondiente, que informó a nuestro «Repórter en la calle» sobre el particular—le contestamos.

—Se equivocó, entonces. En Palencia tocó el «gordo» de Navidad hace una porrada de años, en el 1892 y en el número 40.297. Fué la primera y única vez que nuestra ciudad fué favorecida con los millones (entonces tres) del primer premio. Precisamente uno de los favorecidos fué don Ramón Cabezas, conocido maestro de obras de esta plaza, que entonces trabajaba en la ampliación del edificio del Seminario, y dió participaciones a religiosos y seminaristas y, desde luego, a todos sus obreros; constituyendo, por tal causa, el premio un acontecimiento local que, tuvo el lógico relieve, y que los años han ido borrando, hasta hacerlo olvidar, como ahora ha sucedido.

No hubo más en nuestra conversación. Agradecimos la aclaración a nuestro atento paisano —que también fué agraciado con un buen «pellizco» en el segundo premio de Navidad que tocó en Palencia el año 1943, en el número 105.

Era natural que no se olvidase de la Lotería, un hombre que resultó tan favorecido por ella.

El invierno ha entrado y con toda la barba. Una barba de guirlache, hecha por la noche repostera con las materias primas de la helada y de la escarcha congelada.

Ha sido una inauguración en toda la regla de la estación nevada. Don Invierno llegó con todas las infulas, para quien quiera algo de él.

Nosotros le damos la recepción protocolaria y le aceptamos resignadamente, sin más cuestiones.

S. PAJARES GARCIA
HA REANUDADO
SU CONSULTA

Campaña de Navidad y Reyes, 1961

OCTAVA RELACION DE DONATIVOS RECIBIDOS

	Pesetas
Suma anterior	96.244,00
Cafetería Bar Palentino	150,00
Una joven de Acción Católica	25,00
Familia Sanz Peral	50,00
O. P.	50,00
Don Luciano Díaz, Bar España	150,00
Queserías Manzano	300,00
Don Antonio J. Cruz	250,00
«El Barato»	50,00
Donante anónimo	5,00
Sr. Jefe y personal Jefatura de Tráfico	900,00
Don Alberto Gómez Arroyo	100,00
I. G. DIARIO-DIA	1.000,00
Sr. Administrador de Correos y personal	559,00
Lidia Barreda	100,00
Don Daniel Gutiérrez Alonso, máquinas de escribir	100,00
Doña Amelia Garrido Mareca	100,00
Don Isidro Gómez Argüello	100,00
Don José María Crisantos Herrero	100,00
Don Simón Mediavilla González	100,00
Don Julio Gutiérrez Martínez	100,00
Doña Inés Ortega Nieto	100,00
Don José Rodríguez Martínez	50,00
Doña Eulalia Sánchez Dueñas	100,00
Don Esteban Ortega Gato	100,00
Don Jesús Fernández Lomana	50,00
Doña María Carmen Fernández Pera	100,00
Doña Guadalupe Calleja Díez	100,00
Don Agustín Tinajas Melgar	100,00
Don Modesto Alonso Emperador	25,00
Don Fernando Marcos Pérez	50,00
Don Zacarías Gama Martínez	50,00
Don Mariano Timón Ambrosio	25,00
Cámara Oficial Sindical Agraria	500,00
Sr. Delegado Provincial de Sindicatos	500,00
Sindicato de la Construcción, V. y Cerámica	1.000,00
Sindicato Provincial de Transportes	500,00
» » Textil	500,00
» » del Espectáculo	500,00
» » del Combustible	500,00
» » de Alimentación	500,00
» » de la Piel	300,00
» » del Metal	250,00
» » de Hostelería	200,00
Bar Correos	50,00
SURGE, S. L.	250,00
Electrólisis del Cobre	2.000,00
«Arroyo», fábrica de piedra artificial	350,00
Posteléctrica, S. A.	250,00
Don José Sanz Vinuesa	100,00
Suma y sigue	109.633,00

NOTA.—Los donativos se reciben en la Habilitación del Gobierno Civil, Jefatura Provincial del Movimiento y en todas las Entidades bancarias de la Capital.

Celebra sesión la Permanente Municipal

Quedó aprobado el Padrón de Beneficencia Municipal, con 221 beneficiarios

El miércoles se reunió en sesión ordinaria la Permanente Municipal. Presidió el segundo teniente de alcalde, don Manuel Melendro González, asistiendo los concejales Sres. Del Río Higuera, Casas Carnicero, Abad Martín y Granja Iglesias, así como el secretario e interventor accidental, señores Urgellés de las Heras y Gutiérrez Vega.

Se aprobó una relación de facturas por 35.367'66 pesetas y una nómina de personal por 520 pesetas.

OBRAS. — Se concedieron licencias para ejecutar obras a don Bonifacio López, don Narciso Ortega, don Francisco Quevedo, Hijos de Alejandro Ortega, don Benedicto Polanco y don José María Arangüena.

ACOMETIDAS. — Se autorizó acometida de aguas a don Angel Fernández, don Eulogio Fernández, doña Clara Fernández don Adolfo Martín y don Mariano Fernández.

Igualmente se autoriza a título precario las acometidas de agua que interesan don Sebastián Espino, don Eusebio Zamora, don Gregorio Díez, don Andrés Rodríguez, don Leandro Castellanos, don Fernando Andrés y don Julio Castellanos.

CEMENTERIO. — Se concede a perpetuidad una sepultura a doña Carmen Villamediana.

HABITABILIDAD. — Se concede licencia de habitabilidad de un inmueble sito en la calle Antonio Maura, 15, a don Antonio J. Cruz.

MATERIAL. — Vista propuesta del ingeniero municipal, se aprueba la adquisición de seis lanzas y 15 metros de tubo de goma para el servicio de limpieza, por importe de pesetas 7.639'50, y seis campanas para el mismo servicio, por 2.340 pesetas.

Se aprueba otra propuesta del arquitecto municipal para adquisición de monos o buzos para el servicio de limpieza.

Se conoce y aprueba un presupuesto presentado por Cristalerías Rodríguez, para revestimiento de la caldera con Vitrofib, por la economía que aportará este procedimiento.

RECLAMACIONES. — Vista reclamación interpuesta por don Máximo Merino contra liquidación girada por contribuciones especiales sobre alumbrado en Avenida de Valladolid, Plaza de los Maristas y Plaza de Héroes del Alcázar, se acuerda desestimarla, según informe del arquitecto.

TRIBUNALES. — Se dieron cuenta de dos resoluciones del Tribunal Económico Administrativo Provincial desestimando reclamación interpuesta por don Marcelino Rasillo Málaga, en nombre de don Andrés Morales del Canto y otros, sobre contribuciones especiales y aumentos de valor por saneamiento y conducción de aguas potables del Paseo de los Frailes, y otra relativa a la reclamación formulada por el mismo sobre contribuciones especiales por la construcción de aceras y pavimentación del Paseo de los Frailes, también desestimatoria.

—Se dió cuenta de la copia de la sentencia número 23 de 18 del actual por la que se declara la inadmisibilidad del recurso contencioso-administrativo formulado por el letrado don Justiniano Casas Barrero, contra acuerdo sancionatorio municipal.

CORRESPONDENCIA. — Se leyó una atenta carta del Alcalde Presidente del Excmo. Ayuntamiento de Sevilla, expresando el reconocimiento y la gratitud de dicha ciudad y de la Corporación municipal y de la Alcaldía, por el telegrama de condolencia que fue cursado con motivo de las inundaciones en aquella capital.

BENEFICENCIA. — Quedó aprobado el Padrón de Beneficencia Municipal en el que se integran 221 beneficiados acordándose su exposición al público.

Se conoció la nueva demarcación provisional de los distritos médicos, a efectos de la asistencia de los acogidos a la Beneficencia Municipal, aprobada por el Consejo Municipal de Sanidad, acordándose quedar enterados y que por el señor decano de la Beneficencia Municipal y concejal delegado se proceda a un estudio urgente de la misma, a efectos de su ratificación o su urgente traducción de las modificaciones que se consideren pertinentes, para su aprobación definitiva.

Sin más asuntos, se levantó la sesión a las nueve y media.

También los humildes, "nuestros señores los pobres", deben celebrar con alegría la Navidad del Señor. Ellos fueron los preferidos de Jesucristo. Hazlos también tus preferidos en estos días. Ayuda a la Campaña de Navidad...

CINE REY DON SANCHO
HOY VIERNES 5 - 7'45 y 10'45
MARISA ALLASIO
NINO MANFREDI

FANTASMAS A MEDIANOCHE
DIRECTOR: G. PUCCINI
¡Diviértase como nunca, con los "fantasmas" más originales, que han aparecido en el cine!
(Mayores)

Administración Local

Finaliza en Valladolid el curso de habilitación para secretarios

Ha terminado el curso de habilitación para secretarios de Admiinstración Local que desde el pasado mes de abril viene celebrándose en la Universidad de Valladolid.

En un acto celebrado con tal motivo el director del curso, señor Martín Descalzo, catedrático de Derecho Administrativo de la Facultad, puso de relieve la importancia de la preparación técnica que se había facilitado a los alumnos de esta promoción, cuyos resultados podrán apreciarse en una doble vertiente: en la consideración social del cargo, y en la eficacia y rendimiento de la Adnistración Local.

Por lo que a Palencia se refiere, debemos hacer constar que de los 73 alumnos asistentes, seis eran palentinos y dos de ellos, don Fabiano González Caminero y don Eduardo Prieto Escribano, se clasificaron dentro de los diez primeros números de la lista. Enhorabuena a todos.

TEATRO PRINCIPAL
Hoy extraordinario programa
DOBLE
«VACACIONES SIN NOVIA»
Divertida y de buen humor
y
«HERCULES»
Emocionante y de luchas
PRONTO:
«LA RUBIA Y EL SHERIFF»
y
«CONSTANTINO EL GRANDE»
Dos colosales superproducciones

CINE REY DON SANCHO
5, 7'45 y 10'45
ESTRENO
FANTASMAS A MEDIANOCHE
Una película originalísima que le hará reir sin descanso desde el principio al fin
(Mayores)

José Martínez Rebollo
MEDICO PUERICULTOR
Enfermedades de los niños
RAYOS X
Casado del Alisal, C, 5.º izquierda
(Junto a Báscula Municipal)
Teléfono, 3481
Consulta: De 12'30 a 2'30 y de 6 a 7

GOBIERNO MILITAR

SUBPAGADURIA MILITAR DE HABERES DE PALENCIA.—Días de pago de los sueldos y demás devengos del personal militar afecto administrativamente a la misma, correspondientes al mes actual y gratificación extraordinaria de Navidad.

Día 22.—Jefes, Oficiales y Suboficiales.

Día 23.—Caballeros Mutilados y Pensionistas Asociación Mutua Benéfica.

Día 27.—Incidencias.

Palencia 21 de diciembre de 1961.
—El Jefe de la Subpagaduría.

Waterman's "EBRO"

De venta en Librería y Papelería de
I. G. DIARIO - DIA

Cuatro Cantones

Vacaciones... ¡qué bien!

¡Qué bien suena en los oídos, y en todo el corazón, de la adolescencia y juventud esta palabreja...!

¡...Vacaciones!

¡Qué bien suena entre la gente estudiantil y escolar!

¡...Y entre los profesores!

Que los profesores también son de Dios, y tienen derecho a un descanso, bien ganado en el continuo bregar con chiquitos y mocetones.

Y de entre todas las vacaciones, tal vez las más sabrosas sean estas de Navidad.

Casi nada; oficialmente unos veinte días; en la práctica —al menos en los centros superiores— bastantes más. Es decir, unas vacaciones de categoría, por lo que a tiempo se refiere.

Pero es que hay más; son vacaciones para todos.

Para todos, sí.

Las vacaciones de verano son más limitadas por lo que a alumnos se refiere. Son vacaciones para todos, sí, menos para los de las «calabazas».

Ahora no hay «calabazas»; ahora habrá notas y calificaciones bajas, desastrosas, sí... pero por delante queda tiempo para superarlas. En verano es distinto; en verano hay que seguir el curso y septiembre está cerca. No hay vacaciones.

Incluso las vacaciones de Semana Santa, que son un buen manojo de días, no son vacaciones tranquilas: el fin de curso está cerca, y la zozobra pesa sobre los que estudian.

La vacación auténtica, la vacación-«vacación», es esta de Navidad. Esta que ahora comienza, ésta que ya se saborea y que precisamente hoy, jueves, se ha rubricado definitivamente con el asueto concedido a las Escuelas nacionales de enseñanza primaria, últimos centros docentes a los que siempre llega la vacación.

Mal de muchos

Ayer hablábamos en esta Sección de «Cuatro Cantones» de la inefable ilusión de los juguetes. Hoy, la fecha está más cerca, nos trae la ilusión de los millones.

Millones de pesetas que están en aire y a los que millones de españoles, con los brazos abiertos esperan recoger. Es la ilusión de la lotería. Durante estos días, por qué no ser sinceros, casi todos —todos— hemos hecho nuestros íntimos balances pensando en el destino que daríamos a los miles de duros si la bendita bolita con nuestro número se la ocurre salir con la coletilla de los millones.

Balances íntimos, fabulosos gastos, liberaciones laborables, viajes a la Costa Azul, ríos de champán y montañas de caviar. Luego, como es lógico, de todos los millones de soñadores, solo unos pocos, muy pocos, verán realizados sus anhelos, y los demás volveremos a la dura lucha, aunque en el interior nos quede la esperanza, ¡ay nunca perdida! de que el próximo año se dará la cosa mejor.

Y los viajes a la Costa Azul, serán sustituídos por unos paseítos por la orilla del Río, que hace fenómeno al solillo del invierno, las montañas de caviar por un modesto y sabroso picasuelos y los ríos de champán por una botelleja de clarete de la tierra, dicho sea en honor de la verdad, tampoco es de despreciar.

Y como los celtíberos somos de muy buen conformar, echaremos el cerrojo a los sueños de millonario, con el viejo, usado y cursi refrán: No hay mejor lotería que el trabajo y la economía. Y en nuestro interior, un poco pillines, también pensaremos: Mal de muchos...

VIDA SINDICAL

Se ha celebrado la Asamblea general de labradores y ganaderos palentinos

Ayer se reunieron en Asamblea plenaria los representantes de las Hermandades Sindicales de Labradores y Ganaderos, llegados de todos los pueblos de nuestra provincia.

El acto, que se inició sobre las once y media de la mañana, estuvo presidido por el delegado sindical provincial interino, acompañado de otras jerarquías sindicales agrarias y de los jefes de los diversos servicios y organismos oficiales relacionados con la agricultura.

Además de la aprobación de la liquidación de cuentas y presupuestos para el año venidero, se abordaron otras importantes cuestiones relacionadas con la mejor defensa de los intereses campesinos, orientando la presidencia a los asambleístas y recogiendo asimismo sus sugerencias e indicaciones.

La reunión se dio por terminada sobre las tres de la tarde.

En nuestro próximo «Suplemento Agrícola», Dios mediante, recogeremos amplia información sobre los temas tratados en esta Asamblea.

DIARIO DE AVISOS

FARMACIAS DE GUARDIA. —Durante la semana están de guardia las siguientes farmacias:

ZONA NORTE: La de don Mariano Atienza (Mayor, 45).

ZONA SUR: La de don Alejandro Font de Bedoya (Mayor, 258).

Independiente de estas Farmacias, permanecerá de guardia permanente la de don Anastasio Arenal (Paseo del Otero, 19).

REGISTRO CIVIL

NACIMIENTOS. — María de los Dolores Guerra García, de José y María del Carmen, República Argentina, 6; María Jesús Alejos Castro de Policarpo y Bruna, Balmes, 18; Vicente Javier París Muñoz, de Vicente y Fermina, Herrén de San Pablo, 13; María Gloria Gago Manteca, de Romualdo y María Gloria, Clínica de San José; Carlos Manuel Testera Verano, de Basilio y María del Carmen, Residencia Ramírez; María del Mar Sánchez Julián, de Ignacio y Agustina, Clínica de la Cruz Roja.

DEFUNCIONES. — Hermenegildo Alvarez Castellanos, de 84 años, viudo, Rizarzuela, 4; Juan Arija Arija, de 69 años, casado, Hospital Provincial; María de la Peña Gavilán, de 89 años, viuda, Doctor Cajal, 2; Nicanora Abad Rojo, de 39 años, casada, Hospital Provincial; Guillermo Amez Zotes, de 69 años, soltero, Sanatorio San Juan de Dios; Santiago Manrique Velasco, de 42 años, casado, Victorio Macho, 44.

CUPON PRO CIEGOS

Lista del número premiado del «Cupón Pro Ciegos», correspondiente al sorteo celebrado el día 20 de diciembre de 1961.

Premiado con 250 pesetas, número 142, y con 25 pesetas, todos los terminados en 42.

VIDA RELIGIOSA

CONGREGACION DE JESUS CRUCIFICADO Y DE LA VIRGEN DOLOROSA

(Buena Muerte)

Esta Congregación celebrará sus cultos mensuales en San Francisco, hoy cuarto viernes de mes. En la misa vespertina, plática, función eucarística y responso.

Se ruega la asistencia de los congregantes.

ASOCIACION DE SANTA RITA DE CASIA. — Celebrará sus cultos mensuales en la iglesia conventual de las Religiosas Agustinas Recoletas hoy viernes, 22 de los corrientes, con Misa de Comunión a las ocho y media de la mañana y Ejercicio Eucarístico a las seis de la tarde.

Rincón ameno

¡QUE MAS QUISIERAN!

Leído: «La nueva reglamentación de Clases Pasivas que ha ido a las Cortes, constituye un gran alivio para cuantos fallecieron antes de que los sueldos fueran mejorados».

Hombre, a los que fallecieron, lo único que puede aliviarles —si piadosamente pensando están en el pulgatorio— son los sufragios.

MUSICOS DE TURISMO

Dos polacos entran en un restaurante.

El dueño del local ordena a la orquesta que improvise aires de un «nocturno» de Chopin.

Los polacos empiezan a poner mala cara.

El dueño del local se acerca a ellos y les ofrece excusas:

—«Yo había creído que siendo ustedes polacos, a lo mejor...»

—Sí, sí. Le estamos muy agradecidos. Pero es que, además, también somos músicos...

ADIVINANZA

—Nunca me muevo de Aragón para ir de veraneo. En mi ciudad lo paso bien y gasto poco dinero, ya que me hacen una gran rebaja cada vez que voy.

—¿Y qué ciudad es esta?

Solución a la Adivinanza de nuestro número anterior:
TAFALLA

CRUCIGRAMA
Número 681:

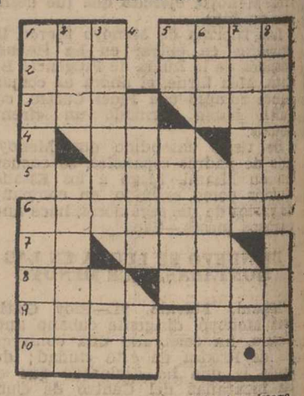

Horizontales: 1: Cierto juego. Hoguera. 2: Prenda militar antigua. Náipes. 3: Husmear. Manto que llevan los beduínos. 4: Catedral. Prep. insep. 5: Ciudad española. 6: Natural de una capital castellana. 7: Verbo. Percibir. 8: Periodo de tiempo. Río europeo. 9: (al revés) Golpee fuertemente. Espasmos. 10: Variante de un nombre de mujer. Nombre de letra.

Verticales: 1: Palo de la baraja. Parecido. 2: Planta hortense. Nombre de mujer. 3: Consejero. Condimento. 4: Relativo al rey. Símbolo del bario. 5: Letra turca. Rezáis. 6: Aire popular canario. (al revés) Imperecedero. 7: Congregación de los fieles respecto de sus pastores espirituales. Forma del pronombre. 8: Plato culinario. Fundamento.

Sol. al Crucigrama número 680:

Horizontales: 1: Asa. Ajas. 2: loG. Roba. 3: ireP. Baba. 4: niR. De. 5: Soledad. 6: Corazón. 7: oP. San. 8: Pes. Rato. 9: Eñes. Top. 10: Cala. Oso.

Verticales: 1: Alia. Copeo. 2: Sor. Sopeña. 3: Agenor. Sel. 4: Pilas. Sa. 5: Ar. Rezar. 6: Job. Donato. 7: Abadán. Tos. 8: Sabed. Topo.

Si es verdad y te llamas cristiano, tienes que ser caritativo. Y no puedes desaprovechar la oportunidad que te ofrece la Campaña de Navidad para ejercer esa caridad. ¡Piénsalo!

ULTRAMARINOS
Fidel Sastre
Felicita las Pascuas a su distinguida clientela a la vez que ofrece los más variados fiambres:
¡Qué pollos trufados!
¡Qué galantinas!
¡Qué mortadelas!
¡Qué jamones!
¡Qué rouladas!
¡Qué fuentes de huevo hilado!
Pollos frescos gigantes, hasta de dos kilos, ternísimos para asar
MONERRIS A 32 PESETAS PASTILLA.
PIÑA 34'90 y 42'50 IGUALES EN PESO, DISTINTA CALIDAD

Nescafé (bote)	29'00	ptas.
Coñac Fundador	39'50	"
Coñac Veterano	39'50	"
Champán Raventós	26'00	"
Sidra Gaitero	14'50	"

Vino dulce Muller, a 16 pesetas litro, exclusiva de la Casa, de 16.º, puro, sano, imprescindible para la Navidad
F. SASTRE -- D. Sancho, 9

M.C.D.2022

ESCENARIOS Y PANTALLAS

WINKELMANN Y EL CINE

Hace poco se pasaron en un cine-club de Madrid cuatro documentales dirigidos por Lain Resnais, y realizados antes de que este director francés pudiera filmar sus dos grandes películas posteriores: «Hirhosima, amor mio» y «El año pasado en Marienbaad». Resnais es actualmente uno de los cineistas de más crédito en el mundo de los intelectualoides del cine. El local donde se proyectaban sus documentales estaba lleno de bote en bote, y después de la sesión se organizaron los clásicos grupitos y tertulias improvisadas para comentar y extasiarse mutuamente con la selección de las recónditas virtudes del genio de turno.

Los cuatro documentales ofrecían cualidades fílmicas, pero no eran nada del otro jueves. Sin embargo eran de Resnais y era de rigor el pasmo. Comentando el montaje de una escena de uno de ellos —concretamente «Van Gogh», indudablemente, el mejor de los cuatro— un crítico, que ha dado repetidas pruebas de inteligencia y sensatez, decía aludiendo a una serie de tres planos de la citada escena que aparecían tres fragmentos sucesivos de un mismo cuadro en los que destacaban porque el pintor las había pintado con un tenedor: «no entiendo lo que el montaje de los tres planos significa, pero algo querrán decir, lo más probable es que no signifiquen más que la necesidad de ponerlos uno detrás de otro, puesto que se trata de presentar el mismo cuadro de Van Gogh. Pero el documental era de Resnais y «algo debían significar».

El citado crítico, sin darse cuenta, vive dentro de la estética demonónica de Winkelmann. Según las teorías de este arqueólogo, el único valor de una obra de arte es el histórico. Una obra de arte es estudiada siempre en función de su autor, de su época, de su función social histórica. O la cantidad de luz que puede aportar el esclarecimiento de un texto, de un mito o de una leyenda histórica. Es curiosa una anécdota que cuenta Bernard Berensol en uno de sus libros: «En el museo de Munich se admiraba un Apolo porque se suponía que era una estatua mencionada por Horacio en una de sus obras. Cuando esta atribución fue desmentida, los filólogos y los arqueólogos se apresuraron a abandonar el antiguo ídolo tan admirado antes». Es lo que haría el antes aludido crítico si, de repente, le dijeran que los documentales que vió no eran de Resnais sino que Resnais sólo los había firmado.

Ya Aristóteles había dicho que las obras de arte valen por sí mismas y por ello, basta que se presenten por sus cualidades propias». Independientemente de la firma. Hoy día, un cuadro de Picasso vale porque está firmado por Picasso o porque, en el caso de no estar firmado, todo el mundo sabe que es de Picasso y que vale, por eso mismo, mucho dinero. Para ciertos sectores de la «cultura» actual, el arte no cuenta, y sólo los artistas «colocados» y sus firmas se cotizan en el sentido más estrictamente económico del término. Son una segura inversión como puede serlo el oro o las acciones de alguna sociedad anónima floreciente. Hay gente que, como dice La Rochefoucauld, «no hubieran amado nunca si no hubiesen oido hablar del amor».

«EUROPA PRESS»

Espectáculo, lenguaje y arte

Por Esteban FABRE

La complejidad del numeroso equipo que interviene en la confección de una película explica la dificultad que esta película presenta a un análisis de su estructura. Cada artista, cada técnico y cada obrero colabora en la obra fílmica y contribuye, con su aportación personal al enriquecimiento de su forma y de su contenido.

La película que se presenta ante el espectador puede ser vista desde múltiples perspectivas, y en cada uno de estos enfoques presentará aspectos interesantes distintos. Nos limitaremos ahora a los tres más importantes, es decir, al filme como espectáculo, como lenguaje y como arte.

Por el solo hecho de exhibirse en una pantalla, todo filme aspira a ser un espectáculo. Y en este sentido puede decirse de él que es divertido o aburrido, magnífico o mezquino, moral o inmoral, etcétera. Las películas espectaculo están en el grado inferior de nuestra escala valorativa.

En el escaño siguiente encontramos las películas que, además de significar un espectáculo grato a la vista, dicen algo a la inteligencia del espectador. El realizador de estos filmes utiliza el montaje de las imágenes cinematográficas, es decir, el lenguaje fílmico, para transmitir ideas. En este caso, la película, que va mas allá del simple espectáculo que distrae, es ya un vínculo ideológico y aquí nos encontramos los filmes de tesis, los filmes llamados «sociales», adscritos casi siempre, desgraciadamente, al realismo socialista y marxista, y los filmes de propaganda. Generalmente esta clase de cine es la que más pronto pasa de moda. Su valor es transitorio y sólo pueden valer lo que vale un panfleto de propaganda política o un reportaje periodístico tendencioso.

Muy distinto de la simple tesis de un filme de propaganda ideológica es el «mensaje» estético que traen consigo los filmes de calidad artística. En la película que llega a ser una obra de arte encontramos, perfectamente compenetrados, una forma fílmica valiosa y un contenido humanístico importante. Esta clase de filmes, de los que cada año en todo el mundo se producen unos cinco o seis, llevan consigo una carga emotiva considerable y expresan y significan para el espectador un enriquecimiento espiritual de carácter trascendente. Después de ver una película de gran categoría el espectador sabe más de sí mismo y conoce algunos aspectos, para él insospechados hasta entonces del alma humana. Gracias a la visión de un filme obra de arte, el hombre recibe un mensaje estético de carácter humanístico que le transmite del director de la película, y este mensaje le acerca más a la comprensión del universo entero. El artista que ha dirigido el filme ha dado su versión de la vida y del mundo y el espectador ha penetrado un poco más en el misterio de las relaciones del hombre con su Creador. En la película obra de arte, encontramos la presencia de un poeta que ha sabido darnos una visión transfigurada de la realidad.

«Europa Press»

T.V.E.

PROGRAMAS PARA EL DIA 22

Programas de TVE para el viernes, día 22.

Sobremesa: 2'30, apertura y presentación; 2'32, panorama; 2'45, séptimo arte; 3'00, telediario, primera edición; 3'25, el tiempo; 3'30, una nota de política internacional; 3'45, kilómetro cero; 4'00, por tierras de España; 4'10, cierre.

Infantil especial: 6'45, recogida de juguetes; 7'00, final.

Noche: 7'00, apertura; 7'02, Universidad TVE; 7'30, campos y paisajes; 8'00, lectura del programa de noche; 8'02, submarino, telefilme; 8'30, sí o no; 9'00, cinco estrellas, telefilme; 9'25, el tiempo; 9'30, telediario; 9'45, los viernes, concierto; 10'00, ayer noticia; hoy dinero; 10'30, gran teatro «¡Qué bello es vivir!»; 11'30, telediario, última edición; 11'45, versos a medianoche. Momento musical. Recuerda...; 12'00, cierre.

La Navidad se acerca. Haz que tu generosidad se lo recuerde a las familias humildes. Ayuda a la Campaña de Navidad.

INDUSTRIA PANADERIA

Muy moderna, elaboración, 10 sacos diarios, vendemos urgente con facilidades.

Dirigirse:
CONFITERIA GARRIDO

LA FOTO COMENTADA

Si Otelo levantara la cabeza...

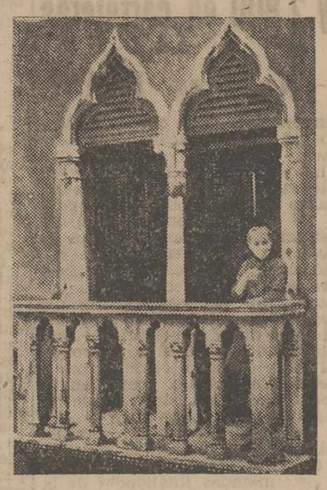

...Y viera a su Desdémona asomada al gótico balcón de su Palacio, en postura tan poco femenina y fumando un cigarrillo, ¿qué pensaría?... ¿Cuál será su venganza?...

Si un pañuelo fué motivo suficiente para desatar los celos del Moro de Venecia y vengar con la muerte la «infidelidad» de su frágil y recatada esposa, imagínense ustedes lo que haría con esta Desdémona del siglo XX que no solo ha osado salir sin velo al balcón, sino que, además, fuma como un carretero y tiene el descaro de sonreir —y tal vez hasta guiñar un ojo— a los caballeros que pasan por el canal en su góndola con motor fuera de borda...

Los tiempos cambian, sí, y por eso hay algo de anacrónico y sorprendente que hiere la vista en esta escena que se salta a la torera cinco siglos de historia.

Pero no se preocupen ustedes: se trata de una foto amañada. La joven que se asoma al balcón del palacio de los Dux no es una descendiente de Desdémona. Es simplemente una artista de cine, Jeanne Moreau, que se encuentra en Venecia para rodar una película con Stanley Kramer y Virna Lisi y ha querido gastarnos una broma.

De todas formas, que no se entere Otelo...

«Europa Press»

Ha nacido el "Heraclorama"

Según el inventor, el francés Jules Hourdiaux, el sistema supera al cinerama y al kinopanorama

Tiene la ventaja de que no exige máquinas especiales al rodar las películas

En la lucha que el cine está librando con la televisión, ha podido contar, por ahora, con una importante arma defensiva: el cinemascope. La gran pantalla permite unos efectos de una vistosidad que jamás el pequeño aparato TV podrá alcanzar.

Los grandes planos, la visión peculiar, los cambios de profundidad, son ya exclusivas del cine moderno, que ha encontrado así un remedio a la impresionante crisis de los primeros años de la TV. El público ha detenido su huida de los locales cinematográficos, y en todo el mundo se repiten las «colas» ante las taquillas. La superproducción que utiliza a los superactores rodeados de superdecorados y de supercolores ha permitido derrotar a as «peliculillas» de la TV.

Un paso más en este proceso lo constituyen dos inventos enfrentados políticamente: el norteamericano del cinerama, y el ruso del kinopanorama. En la Expo de Bruselas los dos sistemas de visión en volúmen libraron una interesante batalla, y las salas de los países occidentales mantiene actualmente el fuego de este encuentro. Abundan los locales dotados de cinerama, y no faltan en algunas capitales los documentales de propaganda soviética proyectados por el kinopanorama.

Ahora Francia, en el período de la «grandeza degolista», salta al ruedo de los inventos cinematográficos mediante el «Heraclorama», inventado por el señor Jules Hourdiaux. Las primeras pruebas han tenido lugar en un pueblo de La Somme, Grecy-en-Ponthieu, cerca de Abbeville.

El procedimiento horaclorama tiene, de entrada, una gran ventaja: no exige un filmado especial. Durante el rodaje de las películas se utilizan las cámaras habituales de 35 mm., o las de 70 si se prefieren. El efecto volumérico, fundamental en el horaclorama, se logra mediante una pantalla especial y un dispositivo adicional. Vayamos por partes.

La pantalla tiene forma cóncava. Mide once metros por cinco y medio de altura. Así, pues, resulta una pantalla bastante distinta a la del cinemascope, que es muy alargada.

La pantalla cóncava cubre 180 grados, es decir, media circunferencia. El material de que se fabrica permite lograr efectos visuales muy interesantes.

Se utilizan, en la pantalla, una multitud de varillas verticales de duroaluminio perfilado, y revestido con unoc barnices reflectantes; el rayo luminoso incide sobre cada varilla con un ángulo de 90 grados, es decir, en perpendicular.

A causa de la forma especial de la pantalla y de las mismas varillas el espectador no «ve» la curbatura, y los rayos luminosos la «aplastan» por completo. El resultado es que el espectador contempla un efecto de volumen, en lugar de ver una pantalla curva.

Según dicen los técnicos, este procedimiento francés supera a los sistemas norteamericano y ruso, en cuanto a perfección del efecto de volumen, o tradimensional.

El sonido se estereofoniza mediante unas bolas especiales provistas de cajas de resonancia individuales. No hay problema, en este sentido.

Respecto a la máquina de proyección, el inventor Hourdiaux ha dicho que apenas si hay cambios. Unicamente un aparato óptico bastante barato permite proyectar todas las películas sin distinción, cualquiera que sea el procedimiento empleado al filmarlas.

Probablemente esta sencillez en el filmado y en la proyección permitan al sistema «horaclorama» imponerse a los kinorama y cinerama, pues el resultado final es de una gran baratura. Sólo una pantalla de aluminio revestido, y un sistema barato de lente para la proyección.

André de la HUIGUE
«Europa Press»

Napoleón II, L'Aiglon, un film romántico de sobriedad y riesgos poco comunes

Un inteligente empleo del color y una magnífica interpretación de Bernard Verley

Una escena de Napoleón II, L'Aiglon.—(Foto Europa Press)

Claude Boissol ha ido a buscar a Viena el marco de su último filme. «Napoleón II, l'Aiglon» nos vuelve a contar —el tema es viejo en el cine y en la literatura— la vida desgraciada del rey de Roma. Un destino oscuro a la sombra de un destino glorioso, al que conduciría el camino de París, y la confortable seguridad de una vida fácil y placentera sin demasiadas complicaciones. La doble alternativa, la aventura y el riesgo, la seguridad y el amor, son finalmente vencidas por una fatalidad: Napoleón II está enfermo. La tuberculosis, fiel a la tradición más romántica, terminará con la vida del príncipe. La muerte del Aguilucho tranquilizará una parte de Europa, al mismo tiempo que hará perder a otra parte las ilusiones de una restauración napoleónica.

SOBRIEDAD Y RIGOR

Realizado con arreglo a cánones completamente clásicos, el filme de Boissol tiene, no obstante, una sobriedad y un rigor poco comunes. El equilibrio entre los diversos aspectos de la vida del príncipe es asegurado por un guión rico e interesante. De un lado la gloria, de otro el amor. Sin olvidar el conflicto íntimo, humano de un hombre que se despierta a la vida en un clima hostil a la memoria de su padre.

En un filme de este género, es natural que el marco sea casi tan importante como la historia. Y el marco lo ha ofrecido Viena, con sus maravillosos palacios barrocos y su ambiente romántico conservado casi por milagro. En este marco es fácil soñar, casi basta con cerrar los ojos. No olvidemos señalar la rara perfección del color. Hace tiempo que no presenciábamos un empleo tan inteligente como el que Boissol ha empleado en este filme.

UN NUEVO ASTRO

Este filme ha marcado la entrada en órbita de una nueva estrella masculina. Se trata de Bernard Verley, que la temporada pasada había interpretado su primer gran papel teatral en el Teatro Nacional Popular. Bernard Verley, al que muchos no han dudado en comparar a Gerard Philippe, hace una creación profundamente conmovedora de su héroe. Lástima que a última hora la publicidad del filme haya colocado su nombre en segundo lugar, prefiriendo los nombres de algunos artistas conocidos que interpretan papeles completamente episódicos. Nos parece que la calidad indudable del joven actor francés hubiera merecido un mayor esfuerzo publicitario.

Jorge COLLAR
«Europa Press»

¡SEÑORA!
Larkey
le ayudará en su hogar

ALAS
todo para el hogar
DISTRIBUIDOR OFICIAL DE ALAS BUTANO
Rapidez y economía con gas butano
Cocina, Estufas, Calentadores, etcétera
Mejor precio, calidad y servicio en todas las marcas
felix del paso

«Narciso, una versión moderna del mito griego»

Será interpretada por Adams Keith, un joven canadiense de 21 años

Es la antítesis de James Dean, pero espera obtener tanta fama como él

Por J. Núñez de Alarcón

Todos conocemos el mito griego de «Narciso», el adolescente enamorado de la imagen de su rostro que terminó por convertirse en flor.

Pues bien, un productor canadiense, Cecil Thomas, va a llevar a la pantalla esta atormentada vida mitológica, pero trasladando su desarrollo a nuestro tiempo.

Con el fin de elegir exteriores, Cecil Thomas ha llegado a Madrid acompañado del joven actor que encarnará en la pantalla a Narciso.

Narciso se llama Adams Keith y es un muchacho de 21 años, famoso actor de la Televisión canadiense, que nació en Toronto.

—¿Es ésta su primera película?

—De largo metraje, sí.

—¿Qué hacía antes de dedicarse al cine?

—Estudiaba psicología en la Universidad de Miami.

—¿Por qué eligió esta disciplina?

—¿Quería aprender a conocerme a mí mismo para poder comprender mejor a los demás.

BUSCANDO COMPRENSION

Adams es un chico sensible, al que le encantan los papeles dramáticos y románticos. Cree que se parece bastante al mitológico personaje que ha de interpretar en la película.

—También Narciso, el Narciso de la versión moderna del señor Thomas, se encuentra atormentado por el problema psicológico de comprender a los demás y de comprenderse a sí mismo.

—Y ya que estamos en el tema de Narciso, ¿cómo es Adams Keith?

Perezoso. No tiene demasiadas virtudes, pero trata de ser como una esponja: asimilando todo, conocerlo todo, empezando por él...

Adams Keiht nos da la impresión que es sincero. Sobre todo cuando dice:

—La película y el papel que voy a interpretar es todo un desafío. Pretendo dejar un recuerdo que no olvide el público.

Este actor canadiense es la antítesis de James Dean. Aquel era todo violencia. Adams Keith es dulce, afable, extremadamente exquisito. No tiene ídolos cinematográficos.

UNA BUSQUEDA DIFICIL

Le acompaña en la entrevista el guionista, señor Thomas.

—Tardé casi un año en encontrar el personaje para mi película. Y cuando ya desesperaba de encontrarlo, le ví en un local público, mientras bailaba. En seguida le identifiqué con el actor de Televisión y supe que era exactamente el personaje que necesitaba.

El joven Adams Keith, intérprete de «Narciso».—(Foto EUROPA PRESS)

La película se rodará en varios países: Portugal, España, Italia, Francia, Inglaterra y Marruecos.

—Lugares que el Narciso de la película recorre buscando a ocho hombres semejantes a él con el fin de comprenderlos para comprenderse a sí mismo.

Pero nos aseguran que el desenlace es distinto al de la obra mitológica, donde, como ustedes saben, Narciso, al intentar contemplarse en las aguas de un lago, cae y se ahoga, brotando luego en aquel lugar la flor que lleva su nombre.

—¿Cómo termina la versión moderna de la leyenda griega?

—Es algo que no podemos revelar. Esperemos, pues, el estreno de la película para saberlo.

«EUROPA PRESS»

LA SEMANA TEATRAL EN MADRID

Por M. DIEZ CRESPO

«LA IDIOTA», EN EL REINA VICTORIA.- «COLOMBA», EN EL ALCAZAR

El teatro de Marcel Achard, es un Teatro frívolo, expresado casi siempre de una manera que pudiéramos calificar de finamente desvergonzada. En el caso de «La idiota», el calificativo es aún más exacto. Todo su diálogo está siempre en el balancín que preside el fiel de la justicia, pero en ambos platillos, o plataformas, alternan las pesas más frívolas. Lo que hace que caigan de un lado a otro, sin que en ningún momento domine el equilibrio.

En realidad, todo cuanto se dice en «La idiota», son opiniones gratuitas, dado, sobre todo, el lugar donde se dicen; esto es, en el despacho de un juez. Lugar poco adecuado —aunque se desarrolle la acción en París— para frivolidades. «La idiota», es una ingénua campesina, más aficionada a la práctica del vodevil que a la égola. Y este es el sentido que Marcel Achard imprime a su comedia. Comedia de seis personajes, pero prácticamente de uno solo. Porque el interés único de la obra reside en la presencia de la desvergonzada y dulce «idiota», que habiendo sido acusada nada menos que de asesinato, se desenvuelve con tan delicioso ritmo, y tan frívola dialéctica, que aunque no hubiera sido inocente, como se demuestra al final, hubiera convencido a todos de su inculpabilidad. Y sobre todo, en un «clima» tan falso como el que la rodea. Dejando pues, todo lo que tiene de tópico el paisaje de «La idiota», lo que salva a la comedia, es un ingenioso y escabroso diálogo. El famoso comediógrafo francés Achard, es un maestro en este género de frivolidades, y todas sus comedias de muy escasa acción, obtienen el mayor éxito gracias a sus «gracias» tan ingeniosas como desvergonzadas. Esto ocurrió una vez más en esta ocasión. En «La idiota», lo de menos es el ligero matiz policiaco que pretende sostener su intriga. Lo que importa es lo que dice la «idiota», y más que nada su presencia, que en este caso es la de Analía Gadé. Esta bella actriz supo dar al personaje la ingenuidad y malicia que requiere. Con ella alternan en el diálogo José María Rodero, que una vez más demostró su equilibrio para el matiz, y su excelente dominio escénico; Luis Peña, muy bien, sobre todo, en una difícil escena dramática, y Paula Martel, Elena María Tejeiro, Marcial Gómez y José Rupert.

El joven director José Osuna, nos ha ofrecido una excelente versión de esta comedia, cuyos resortes estriban esencialmente en los gestos y ademanes de los intérpretes, dentro de una quietud prolongada. En cuanto a Edgar Neville, ha realizado muy ingeniosamente su adaptación, en la que sospechamos que hay algunas ocurrencias bastante felices, de su cosecha ibérica particular.

«COLOMBA», EN EL ALCAZAR

Ha reaparecido en el teatro Alcázar, Celia Gámez, al frente de una nueva formación revisteril, y con el estreno del espectáculo «Colomba» de los señores Tejedor y Arozamena, música de los maestros Moreno Torroba y Moraleda han escrito una partitura alegre y jugosa, de muy variados ritmos. Es indudable que Celia Gámez posee el mayor entusiasmo y vocación por este género, al que ha sabido imprimir una personalidad, y un atractivo de buen gusto. Ella es la que dirige el espectáculo, y la que orienta a sus autores. En este sentido, a esta famosa «vedette», hay que atribuir algo más del cincuenta por ciento del éxito general. Los cuadros de «Colomba», tal vez sean los más fastuosos que Celia Gámez ha presentado hasta la fecha. Los decorados de Burgos y los figurines de Esparza, son de excelente traza.

Con la «vedette», sobresalen en este nuevo espectáculo Pepe Bárcenas, el saladísimo actor cómico, Tony Soler, Silvia Solar, Pilarín Clemens, Alfonso Goda, y el «ballet Hollyday». El éxito fué rotundo. Celia Gámez se vió obligada a hablar, y dió las gracias entre ovaciones.

DOS FESTIVALES

BENEFICOS

En el Calderón se ha celebrado el tradicional festival a beneficio de los necesitados. Intervinieron, en el programa destacadas figuras del cine y de la escena. El ofrecimiento lo hizo, Fernando Fernández de Córdoba, director de la Real Escuela Superior de Arte Dramático. Este festival está patrocinado por doña Carmen Polo de Franco.

En el Price, también se ha celebrado el tradicional festival a beneficio de los pobres. Todos los años se regalan varios centenares de cestas navideñas con los beneficios de la fiesta, a la que concurren las más famosas atracciones de la escena. Los resultados económicos de ambos festivales han sido muy satisfactorios.

(Exclusiva de PYRESA).

¡UNA FIGURA GIGANTESCA EN LA HISTORIA DE LA HUMANIDAD!

(Autorizada menores)

EL EMPERADOR QUE CAMBIO EL DESTINO DEL MUNDO

ESTA EXTRAORDINARIA PELICULA SERA ESTRENADA EN PALENCIA, SIMULTANEAMENTE CON LOS LOCALES MAS IMPORTANTES DE ESPAÑA, EL DIA 25 DEL ACTUAL

M.C.D.2022

PLENO DE LAS CORTES ESPAÑOLAS

Jamás conoció la Hacienda española, situación tan favorable como la actual

SUPERAVIT DE 8.500 MILLONES DE PESETAS EN EL PRESUPUESTO DE 1961

Las inversiones del nuevo presupuesto representan más de 29.500 millones de pesetas, entre ellas 6.600 millones en viviendas y 2.800 en carreteras

Importante discurso del ministro, señor Navarro Rubio

El Ministro de Hacienda, Sr. Navarro Rubio, pronunció el miércoles, en las Cortes Españolas, el discurso siguiente:

Señores Procuradores:

Como de costumbre, el Ministro de Hacienda se presenta ante las Cortes, para rendir cuenta del ejercicio que está a punto de terminar y, al propio tiempo, explicar el alcance del presupuesto venidero.

El Ministro, que tiene el honor de dirigiros la palabra, siempre que ha hablado de la cuestión presupuestaria se ha creído en el caso de destacar su influencia en toda la vida económica del país, marcando con trazo profundo la penetración de la Administración en el sector público, y su decisiva influencia en el sector privado. De una manera insistente ha venido repitiendo que el presupuesto es el eje en torno al cual gira toda la actividad económica del Estado: el principal instrumento de la política económica. Y si esto es cierto, siempre en términos generales, lo es más en nuestras actuales circunstancias; en ellas se ha acusado de una manera tan clara y directa la ayuda prestada por el Tesoro al sector privado de la economía, que bien puede decirse, con razón, que el presupuesto del Estado ha sido en este caso el principal motor de la reactivación económica.

El presupuesto del Estado es como una plataforma desde la que se divisa, en una perspectiva general, la economía entera. Desde su altura, es donde mejor se puede realizar un examen concluyente o revisor de la actividad económica, entendida en el más alto sentido de la palabra. De su estudio surge, como consecuencia ineludible, la necesidad de relacionar todos los sectores de la economía.

No creo que sea necesario insistir mucho sobre esto. Queden las anteriores afirmaciones como exponente de una idea que siempre debe tenerse presente al enjuiciar el presupuesto del Estado.

Y dicho ésto, a título de introducción, trataré primero de la liquidación presupuestaria prevista para el ejercicio que acaba, y a continuación haré un examen del presupuesto venidero, para lo cual consideraré, por separado, los tres grandes grupos en que se ordena la actividad del Ministerio de Hacienda: los gastos públicos, los ingresos y los créditos. En último lugar, os hablaré del plan de desarrollo, que estamos estudiando con la colaboración del Banco Mundial, pues el desarrollo económico es el signo de una nueva etapa que se abre, vigorosa y prometedora, tras el cierre feliz del plan de estabilización.

De antemano quiero pediros excusas por el esfuerzo de atención que exija la exposición densa y apretada que voy a hacer, en la que, deliberadamente, las consideraciones ceden el paso a las cifras, para que sean éstas las que destaquen con su valor real y objetivo, el relieve preciso de nuestra actual situación económica.

SUPERAVIT DE 8.500 MILLONES DE PESETAS EN LA LIQUIDACION DEL PRESUPUESTO DE 1961

Respecto a la gestión presupuestaria de este año, os presentaré, en forma escueta, lo que estimo puede ser nuestra cuenta de resultados. La cifra de gastos que arrojará la liquidación de fin de año, vendrá a ser del orden de los 72.500 millones de pesetas, 3.500 más de los inicialmente previstos. Y la cifra de ingresos, que conforme a nuestros cálculos debería ser de unos 76.000 millones de pesetas, va a alcanzar los 81.000 millones, por lo que existirá un superávit de 8.500 millones de pesetas.

Este superávit se ha producido merced a la circunstancia de haberse reactivado nuestra economía en menos tiempo del que se podía esperar, junto a la probada eficacia del sistema tributario. Pero, en contra de lo que algunos podrían pensar, esta cifra no ha permanecido retenida un solo momento en las arcas del Tesoro, sino que ha ido inmediatamente a sobredotar los fondos de los Bancos oficiales, en la siguiente medida:

Al Banco de Crédito Industrial, 1.250.000 millones.

Al Servicio del Crédito Agrícola, 750 millones.

Al Banco Hipotecario, 350 millones.

Al Instituto de Crédito para la Reconstrucción Nacional, 1.200 millones.

El resto, hasta alcanzar la cifra de superávit, ha sido objeto de los distintos créditos extraordinarios y suplementos de crédito de que oportunamente han conocido estas Cortes.

Cerraremos, pues, el ejercicio, con un resultado positivo, que nos permite dar al presupuesto venidero el impulso y la seguridad que las actuales circunstancias reclaman, porque es evidente que la economía de la nación ha cambiado de signo. Cerrada la etapa de estabilización, en la que fueron necesarias ciertas medidas restrictivas, se abre ahora la etapa de desarrollo, en la que no solo hay que levantar los límites impuestos, sino también impulsar la actividad administrativa, especialmente la económica, de forma que marque el ritmo y contribuya al vigor de toda la economía.

EL NUEVO PRESUPUESTO

El presupuesto del bienio 1962-63, destaca por la importancia de sus cifras en relación con los anteriores. Alcanza casi la cifra de 86.800 millones de pesetas, con un incremento de algo más del 25 por ciento respecto de su precedente, siendo así que el promedio de elevación, durante el último decenio, ha sido de un 15 por ciento aproximadamente.

A pesar de ello, debo destacar que esta cifra no es alta para nuestra economía, en comparación con la de otros países de las mismas características, y, sobre todo, que tampoco resulta excesiva si tenemos presentes las funciones que está llamada a desempeñar la Administración Pública en un Estado moderno.

Es de todos sabido que, actualmente, el presupuesto del Estado no sólo atiende servicios públicos tradicionales como Justicia, Defensa, Representación Internacional, Sanidad, Educación etc., sino que pretende constituirse, y de hecho se constituye en el principal elemento de protección de la población modesta y en el factor más importante del desenvolvimiento económico.

En orden al desarollo económico se habla mucho de los gastos de infraestructura, como carreteras, regadíos que son sin duda los más importantes, pero es que, además, el Estado realiza muchos gastos de cobertura del espacio económico, como los de vivienda, construcción naval, etc., indispensables o muy convenientes para el interés general, pero poco atractivos para la iniciativa privada, y todo esto lo debe hacer sin perder de vista el conjunto de la economía, necesariamente afectada por el presupuesto, ya que dada la magnitud de las cifras que se manejan y la contundencia característica de todo gasto público, el Estado ha llegado a ser en definitiva, el primer consumidor del país en bienes y servicios, el mejor instrumento para el equilibrio interno e incluso externo de la economía y el principal regulador de la estabilización y de la expansión económica.

PARA JUZGAR LOS GASTOS PUBLICOS HAY QUE CONOCER SU APLICACION

Todos estos aspectos principales deben tenerse en cuenta al hacerse por el Gobierno el ajuste presupuestario, a la vista de las necesidades del Estado, pero es que, además, el presupuesto no debe verse solamente desde el ángulo visual del Estado; hay que contemplarlo desde el ángulo de visión del ciudadano. En primer lugar, porque es el contribuyente, y en segundo lugar, y esto es a mi juicio lo más importante, porque es el beneficiario.

Gracias al presupuesto del Estado el ciudadano, en general, encuentra una serie de servicios que, de no ser gratuítos o convenientemente protegidos, pesarían de modo importante sobre su economía privada. Las clases modestas reciben un número considerable de ventajas, que son auténticas transferencias provenientes del sector más acomodado, y que se manifiestan en forma de enseñanza, asistencia social y sanitaria, transportes, etc., y los empresarios, a través de los gastos de infraestructura, principalmente, encuentran formadas las llamadas, con expresión certera, economías externas, porque vienen a reducir sus costos y a aminorar sus dificultades. Y todo ello mediante un sistema redistributivo de la renta, donde sólo juegan consideraciones de interés general, y en el que, con acierto o sin él, los gobernantes únicamente persiguen el bien común, que es, en definitiva, el objetivo inmediato y directo a que se ordena el presupuesto.

No se puede hablar, por lo tanto, señores, de la cifra del presupuesto, sin tener en cuenta el alcance del incremento de los gastos públicos, sin conocer su aplicación. Esto es lo que voy a hacer, mostraros, en primer lugar, en una perspectiva rápida, las finalidades hacia las que se dirigen los aumentos, para hacer luego un análisis detallado de sus cifras más importantes.

CON UN PRESUPUESTO NIVELADO, SE ATACA EL PROBLEMA DEL GASTO PUBLICO EN TODOS SUS FRENTES

En el nuevo presupuesto se acometen decididamente los planes de inversión presentados por los distintos Ministerios; se continúa la política social establecida por la Ley de Fondos Nacionales de 21 de julio de 1960, incrementándose de modo importante sus dotaciones; se inician nuevos temas, como el de auxilio a personas desvalidas, que años atrás parecían lejanos o imposibles; se resuelven, en una medida razonable viejos problemas de personal que venían constantemente reclamando la atención del Gobierno. Alguno como el de las clases pasivas, encuentra la fórmula más ambiciosa y definitiva: la de su constante adecuación a los sueldos vigentes y, por último, se vigoriza la acción administrativa al dotarse los distintos servicios con mayores medios de los que hasta ahora tenían asignados.

Es decir, se ataca el problema del gasto público en todos sus frentes, económico, social y administrativo, en proporciones adecuadas a nuestra capacidad de gestión, y todo ello dentro de un presupuesto nivelado gracias a las cifras alcanzadas por la recaudación en el presente ejercicio.

Y ahora, después de exponernos con trazo rápido este cuadro expresivo de las directrices del presupuesto, vamos a analizar, con cifras, estas apreciaciones, presentando por separado los gastos de inversión, los sociales, los de defensa, que tienen naturaleza especial, y los administrativos.

Los gastos de inversión ascienden en el próximo presupuesto a 29.600 millones de pesetas: aproximadamente 7.600 millones más que en el año anterior, lo que en términos porcentuales representa un aumento del 35 por ciento.

IMPORTANTES AUMENTOS EN OBRAS PUBLICAS, AGRICULTURA Y VIVIENDA

Entre estos gastos de inversión, cabe señalar como más destacados, los siguientes: carreteras, que en el año anterior importaba 1.820 millones de pesetas y que pasa ahora a 2.875 millones, con un aumento, en números redondos, de 1.055 millones, o sea, más de un 50 por ciento. Obras hidráulicas, cuya dotación de 1961 ascendía a 2.180 millones, pasa en 1962 a la cifra de 4.150 millones, lo que equivale a un aumento del 90 por ciento. Renfe, que de 2.000 millones, en 1961, pasa a 2.800 millones, con un aumento del 40 por ciento. Puertos, que de 685 millones de pesetas, pasa a 935 millones, con un aumento de 250, igual al 35 por ciento.

En el Ministerio de Agricultura, sin contar la dotación del Instituto Nacional de Colonización, que pasa de 1.718 millones a 2.470, lo que supone un 44 por ciento de aumento y la correspondiente al Servicio de Concentración Parcelaria, que de 92 millones asciende a 150, con un aumento de 58 millones, equivalente al 65 por ciento, los créditos figurados en el nuevo presupuesto para distintos Servicios ascienden a casi 1.277 millones de pesetas. Ello representa un aumento sobre el año anterior de 717 millones, que se distribuyen en diferente cuantía entre las Direcciones Generales de Agricultura, Montes, Ganadería y Coordinación, con lo cual se ha duplicado el presupuesto de este Ministerio.

En el Ministerio de la Vivienda, la dotación inicial de 5.430 millones de pesetas, en 1961, pasa a 6.625 millones en 1962, con un aumento de 195 millones de pesetas, lo que representa un porcentaje del 20 por ciento, sin olvidar que en los presupuestos de otros Ministerios, principalmente Ejército y Gobernación, figuran asimismo consignaciones de viviendas.

En Educación Nacional, los gastos de inversión en Primera Enseñanza, se limitan a trescientos millones de pesetas, habida cuenta de que ha terminado el Plan quinquenal que estaba en ejecución pero, en cambio, los gastos de inversión de Enseñanza Media, Técnica y Universitaria, aumentan en 164 millones.

En los restantes Ministerios, existen asimismo importantes incrementos de inversiones, en cifras relativas que resultaría prolijo enumerar. Al mismo tiempo conviene señalar que, independientemente de las inversiones consignadas en el presupuesto la ayuda exterior continuará concediendo suplementos, del mismo modo que se viene haciendo hasta la fecha.

Entre los gastos de carácter social, además de los 300 millones que se consignan para el Ministerio de Trabajo, como subvención al Instituto Nacional de Previsión Social Agraria, figuran 600 millones para el de Agricultura, como compensación de los resultados excepcionalmente deficientes de la última cosecha. Esta dotación, por su carácter de auxilio a la propiedad modesta, al subvencionar a los agricultores de trigo de secano, de modo discriminado, también merece el calificativo de social.

NINGUN ESPAÑOL DEBE QUEDAR DESATENDIDO EN SUS NECESIDADES MINIMAS

Junto a ambos conceptos, destacan los que más propiamente tienen tal carácter y que son, sin duda, los relativos a los fondos nacionales, creados por ley de 21 de julio de 1960. El de Igualdad de Oportunidades, pasa de 600 a 900 millones de pesetas, y se incrementará además con otros 300 millones, que es la diferencia entre lo previsto y la recaudación obtenida. El Fondo de Protección al Trabajo se cifra en 1.100 millones de pesetas, pero contará además con la adición de cantidades importantes que no han podido ser consumidas en el presente ejercicio. El Fondo de Asistencia Social, que figuraba con la exigua cifra de 30 millones de pesetas, es el que experimenta un incremento mayor, al sobredotarlo con la cifra de 600 millones destinados a la atención de los desvalidos y ancianos. Es éste un tema que merece breve comentario.

Sabemos que el Estado tiene unas obligaciones claras en relación con la Justicia Social: en cumplimiento de esa misión, los Estados modernos —y un ejemplo típico es el nuestro— han realizado importantes avances sociales. Pero si queremos perfeccionar con espíritu cristiano este principio, hemos de reconocer que el progreso social está vinculado a la práctica generosa de la caridad social. No es este un término que debe extrañar a nadie, cuando tan reiteradamente ha sido empleado en las encíclicas de los Pontífices, ni mucho menos debe sorprender a los españoles, que han venido escuchando constantemente esa expresión fiel, cargada de ideal y de lemas más humanos de nuestro Caudillo: «Ni un hogar sin lumbre, ni un español sin pan». Una aplicación concreta de este lema es la que pretendemos al proponeros atender ahora, con cargo a los presupuestos del Estado y sin ninguna nueva medida tributaria, unas situaciones desvalidas que reclaman la atención del Gobierno por su carácter social; es decir, por responder las más de las veces a motivaciones sociales y ser, asimismo, por su extensión, socialmente apreciables.

Por perfecta que sea una situación económica, siempre deja abierta, de hecho, la posibilidad de ciertos casos de desamparo que adquieren carácter social cuando suman un tanto por ciento estimable de la población. Por perfecta que sea una justicia social plasmada en leyes, siempre quedará un tanto por ciento de casos aislados que quedan al margen de sus beneficios. Estos casos los produce la vida, con el complejo de sus circunstancias concretas y singulares, y es inútil pretender ampararlos todos con el mecanismo general de la realidad económica o con el proteccionismo, siempre tecnificado de unas leyes de previsión social. Las necesidades vitales de los individuos no esperan situaciones de infortunio que quizá se resolviesen automáticamente más tarde, cuando se estableciesen nuevas normas con mayor alcance social, son situaciones menesterosas hoy, que han de ser resueltas hoy.

UN PASO MAS EN LA HISTORIA SOCIAL DEL MOVIMIENTO

La Hacienda española puede y debe decidirse a arbitrar los medios que resuelvan estos problemas vivos, una vez que ha alcanzado con sus ingresos el nivel necesario para atenderlos, en el momento preciso de presentar con toda normalidad un superávit suficiente y efectivo. Con ello se satisface la consigna de nuestro Caudillo, dándole un perfil exacto y medido, a fin de dejar muy claro que, a pesar de esto, el campo fecundo de la caridad no se agota, ni puede agotarse por estos medios, como recientemente apuntaba en la Encíclica «Mater et Magistra» Su Santidad Juan XXIII, al hablar de la amplia variedad de situaciones dolorosas y de necesidades, al mismo tiempo delicadas y agudas, que las formas oficiales de la acción pública no podrán nunca alcanzar.

En suma, señores, un paso más en la magnífica historia social de nuestro Movimiento. La Administración de estas partidas se confía al Patronato de Asistencia Social, cuyo presidente es, como sabéis, el Ministro de la Gobernación.

Otros gastos de cierta importancia son los reclamados por la necesaria evolución de nuestros Ejércitos, de acuerdo con las más claras exigencias de la eficacia bélica y el decoro nacional y que bien merecen, por su naturaleza, la calificación de esenciales.

Experimentan estos gastos, en el nuevo presupuesto, los aumentos siguientes: el Ministerio del Ejército pasa de 9.175 millones, a 11.650 millones; Marina, de 2.668 millones, a 3.335 millones; y Aire, de 2.991 millones, a 3.867 millones. Hay que destacar que de estos aumentos, más de 1.000 millones de pesetas representan gastos de carácter industrial, y que otros, como los de vivienda, aeropuerto, etc., no son exclusiva o estrictamente militares.

Quedan, por último, los gastos que pudiéramos llamar administrativos, entre los que destacan: la mayor dotación del personal del Magisterio, con una cifra de incremento de 800 millones de pesetas, y los de Correos y Telégrafos, con una cifra de 300 millones, junto a otros de menor importancia.

2.600 MILLONES DE PESETAS PARA RESOLVER DEFINITIVAMENTE EL PROBLEMA DE LAS CLASES PASIVAS

Especial consideración merece, asimismo, dentro de este grupo, el proyecto de ley de actualización de clases pasivas. Aborda y resuelve ese proyecto el problema endémico de las desigualdades que se han venido produciendo en los haberes pasivos por el solo hecho de haberse devengado en fechas diferentes. Ahora, los pensionistas disfrutarán de unos haberes pasivos iguales a los que se les habría asignado si la pensión se hubiere causado en el momento presente.

No ha de ocultarse la trascendencia económica de la reforma, cuyo importe total en los cuatro años en que ha de desarrollarse se cifra en unos 2.600 millones de pesetas. Pero también es interesante el dato de que afecta a cerca de 200.000 familias, la más de las veces necesitadas. No obstante el sacrificio económico, el Gobierno ha decidido resolver de una vez y para siempre ese problema. Ahora que la estabilización de la moneda lo permite, consciente de que en este caso, como en todos, las consideraciones morales tienen que saltar por encima de las utilitarias.

Como se desprende del espíritu de nuestro Fuero del Trabajo, el que tiene derecho a recibir las prestaciones que el trabajo rinde, ha de cumplir, en lógica correspondencia, con el deber de retribuir, con medida y alcance humanos, el servicio que se le presta. O lo que es lo mismo, manteniendo la dignidad propia del rango y demostrando la gratitud que merecen los que toda la vida han sido sus servidores.

Esta sociedad, tan cargada de materialismo, si quiere evitar la descomposición que le amenaza, necesita de tales reivindicaciones morales, familiares y sociales; de todos esos valores que éste y otros problemas de la misma índole comportan. Este y no otro es el camino de la regeneración social que todos queremos y el sentido más profundo de la ley que os hemos presentado.

LA EFICACIA DE NUESTRO SISTEMA TRIBUTARIO PERMITE NUEVAS DESGRAVACIONES Y BONIFICACIONES

Con todos estos incrementos, el presupuesto alcanza este año —repito— la cifra de casi 86.800 millones de pesetas, cifra que estimo podrá ser atendida con los ingresos presupuestarios, como seguidamente voy a aclarar.

Gracias a la eficacia de nuestro sistema tributario, la recaudación obtenida en el presente año de 1961, sobrepasará, sin duda, los 81.000 millones de pesetas; y como normalmente los ingresos públicos vienen incrementándose cada año en una proporción de algo más del 10 por ciento, no es aventurado suponer que la recaudación del año 1962 podría alcanzar, en principio, la cifra de 88.000 millones de pesetas. Con esto se sobrepasarán las previsiones establecidas para los gastos públicos, sin necesidad para ello, de emitir deuda, ni de acudir a la confección de presupuestos extraordinarios, ya que, una vez más he de resaltar que la nivelación presupuestaria que os presentamos es una nivelación absoluta y efectiva.

A la vista de esta situación ciertamente satisfactoria, el Gobierno ha estimado oportuno continuar su política de desgravaciones tributarias, presentándoos, juntamente con el presupuesto, una ley en la que las supresiones, desgravaciones y bonificaciones que se establecen en los impuestos sobre los rendimientos del trabajo personal, sobre las rentas del capital, los valores mobiliarios, el impuesto de sociedades, el impuesto general sobre el gasto, el de timbre y el de derechos reales, continúan la trayectoria marcada por la ley de reforma tributaria de 1957, en el sentido de simplificar nuestro sistema fiscal, conseguir una mejor distribución de las cargas tributarias y acentuar determinadas finalidades de la política social o de política económica.

EL DESARROLLO ECONOMICO DEL PAIS, ELEMENTO CARDINAL DE TODA REFORMA

En las actuales circunstancias, es indiscutible que el desarrollo económico del país es elemento cardinal, y a él deben ajustarse, por tanto nuestras modificaciones tributarias, que han de seguir la línea señalada por las leyes relativas al fondo de previsión para inversiones; a la exención de diversos impuestos atinentes a la constitución o integración de sociedades y a las plus-valías de activos enajenados y medidas relativas a aportación suplementaria por reservas; incrementos no justificados de patrimonios invertidos en determinados valores; inversión de capital extranjero en empresas españolas; empréstitos destinados a financiar nuevas inversiones; amortización acelerada; devoluciones de impuestos a la exportación; etc., etc., que sumadas a las que integran el nuevo proyecto de ley, representan un cuadro más que suficiente para estimular la inversión hasta el límite que resulte aconsejable, ya que en éste, como en todos los problemas, debemos tener sentido de la medida para evitar que una excesiva protección pueda perjudicar a la corta o a la larga, la sanidad de nuestra economía.

LEY SOBRE REGULACION DE BALANCES. MAS FACILIDADES A LAS EMPRESAS PARA LA RENOVACION Y MODERNIZACION DE EQUIPOS

En relación con esta sanidad de nuestra economía, tiene, a mi juicio, gran importancia el proyecto de ley sobre regularización de balances, que os sometemos hoy a vuestra aprobación.

Su consecuencia primordial es la de permitir a las empresas que puedan llevar a sus costes la carga definitiva que representa la amortización de los activos. Esta necesidad contable, patrocinada por la ley, beneficia, en primer término, a la misma empresa, ya que, con ello, se hace posible la autofinanciación en orden a la renovación y modernización de los equipos productivos; beneficia también a los terceros que con ella contratan, por cuanto vigoriza la seguridad del tráfico mercantil, y beneficia también, por consiguiente, a la política económica seguida por el Gobierno, acentuando lo efectos favorables de la estabilización, de la que viene a ser una obligada consecuencia.

La Hacienda Pública, según nuestros cálculos habrá de soportar, en el año 1962, un sacrificio de unos 1.500 millones de pesetas, a causa del pretendido aumento de las cuotas de amortización, débilmente contrapesado por el pequeño gravamen que se establece, pero todo se puede dar por bien empleado si conseguimos que la realidad y la legalidad encuentren, en este caso, la más perfecta coincidencia.

LA PRESION FISCAL EN ESPAÑA, ES INFERIOR A LA MEDIA DE EUROPA

Querría dedicar, antes de pasar a hablaros del crédito oficial, unas pocas palabras a una cuestión que se pone con frecuencia de actualidad. Me refiero a la denominada «presión fiscal».

Es un tema delicado, que exige se trate con el rigor preciso si no se quiere caer en desviaciones que desvirtúen la veracidad. Para empezar, hay que aclarar cuál es el concepto de presión fiscal que va a emplearse, pues existen varias docenas de definiciones. Como fórmula de presión fiscal suele emplearse, las más de las veces, la relación entre dos partidas: un numerador, formado por la suma de impuestos directos e indirectos ,tanto estatales como locales, más los ingresos públicos que tengan carácter coactivo, incluídas las prestaciones obligatorias a la seguridad social; y un denominador compuesto por el producto nacional bruto a precios del mercado. Si seguimos el expresado concepto, la presión fiscal para nuestro país, en 1960, quedará expresada, en el peor de los casos, por el 20,2 por ciento.

Partiendo de este supuesto, y tomando los datos de una fuente solvente extranjera, podemos decir que en 1958 dicha presión fiscal fué del orden siguiente —siguiendo, naturalmente, la misma fórmula a que antes me he referido—: en Alemania occidental, del 34 por ciento; Austria, 33 por ciento, Suecia, 31 por ciento; Inglaterra, 29 por ciento; Italia, 28 por ciento. En Francia, para 1957, fué del 32 por ciento. Suponiendo, y no es arriesgado hacerlo, que de 1958 a 1960 no se redujo la presión fiscal en dichos países, habrá que convenir que la situación en España, a estos efectos, es mucho más benévola que en el resto de Europa.

EL CREDITO OFICIAL ATENTO SIEMPRE A LA SITUACION ECONOMICA DEL PAIS

Y me queda, por último, hablaros del problema del crédito en su relación con el presupuesto, pues, si como he dicho antes, el presupuesto es el eje en torno al cual gira toda la actividad económica de la nación, es claro que presupuesto y crédito están en íntima correspondencia.

Cuando los ingresos públicos no alcanzan a cubrir todos los gastos, es el crédito, en sus diversas modalidades, el que viene a llenar su vacío, y cuando como sucedió en el año anterior se da el raro fenómeno de que los ingresos públicos superan a los gastos, el superávit existente puede aplicarse, como de hecho nosotros aplicamos, a sobredotar el fondo de maniobra de la Banca Oficial. Es éste un ejemplo claro de cómo el problema del crédito es complemento lógico de los otros dos problemas típicamente presupuestarios. El de los gastos y el de los ingresos.

La política presupuestaria, en materia de crédito, ha cambiado este año de signo. Hasta el plan de estabilización el déficit presupuestario se cubría mediante la emisión de deuda. Con el plan de estabilización pasamos a la situación contraria: se provocó un superávit presupuestario destinado a la dotación de los distintos Bancos y servicios oficiales de crédito, a fin de dejar el mayor espacio posible al mercado privado de capitales, aminorando así la incidencia de las emisiones oficiales.

Lograda la estabilización el presupuesto vuelve a sus cauces normales y se presenta nivelado, toda vez que cubre la totalidad de los gastos con la totalidad de los ingresos, sin necesidad de emitir deuda y sin que exista, al propio tiempo, ningún importante superávit previsible que venga a sobredotar la financiación del sector público.

UN HITO EN LA HISTORIA DEL CREDITO PUBLICO. LA SUSCRIPCION DE CEDULAS PARA INVERSIONES SUPERADA EN UN 60 POR CIENTO

Esto resulta posible y aconsejable gracias a la existencia de un mercado de capitales que, durante el corriente año, ha demostrado ser suficiente y propicio. Podéis tener la seguridad de que al adoptar esta determinación no corremos la menor aventura financiera. Las cifras que os voy a dar a continuación lo pondrán de relieve, pero, sobre todo conviene destacar como acontecimiento que marca un hito en la historia del crédito público, la emisión de cédulas para inversiones que, a título de ensayo, se hizo en marzo del corriente año, y que fué coronada por el más completo éxito.

Habría que remontarse a los años anteriores a 1917, es decir, cuando la Deuda pública no estaba todavía estimulada con la cláusula de la pignoración para encontrar una situación tan sana y favorable, si es que, con anterioridad, ha existido. En nuestra emisión de 1961, que ascendía a 3.000 millones, se cubrió su importe con un exceso de más de 1.800 millones de pesetas, por lo que hubo que prorratear al tipo del 60 por 100, manteniéndose la cotización durante el año en un promedio superior al 105 por ciento. Todo ello revela que el éxito inicial ha persistido, según la negociación de los respectivos títulos durante el ejercicio abriendo amplios cauces a las emisiones que puedan hacerse en el futuro.

Pero por si esto fuese poco, hay otras circunstancias que vienen a añadir aspectos positivos a nuestro planteamiento, y son, entre otras, la existencia de una clara corriente de inversiones extranjeras, que, a fines de octubre, alcanzaba ya la cifra de más de 2.500 millones de pesetas y que por su acción extensa sobre el mercado bursátil ha contribuído a colocar a nuestra Bolsa en el grado de suficiencia que ha puesto de manifiesto en todas las emisiones privadas que, por valor de casi 17.000 millones de pesetas —2.500 millones más que en igual período del año anterior— se han llevado a cabo hasta el 30 de noviembre de 1961.

Y, todavía, hemos de computar las ayudas de los organismos internacionales que, lógicamente, han de producirse como consecuencia del plan de desarrollo y aquellas otras especiales, ya en trámite, procedentes de los fondos nacionales que existen en determinados países para ayuda al exterior, que vendrán a aliviar la carga de la financiación del país por nuestros propios medios.

LA BANCA PRIVADA EN PRIMER LUGAR, Y LA OFICIAL PARA CUBRIR SUS VACIOS

Conviene recordar los datos relativos a los recursos con que la Banca oficial ha operado este año. Inicialmente, a propuesta de la Comisión Consultiva del Comité del Crédito a medio y largo plazo, y por acuerdo del Gobierno, las cantidades que se asignaron fueron éstas:

Instituto de Crédito para la Reconstrucción Nacional, 3.600 millones.

Servicio Nacional del Crédito Agrícola, 1.900 millones.

Banco de Crédito Industrial, 1.600 millones.

Crédito Marítimo y Pesquero, 145 millones.

Banco Hipotecario, 2.100 millones.

Comité de Crédito a medio y largo plazo, 565 millones.

Posteriormente, se incrementaron las asignaciones iniciales en unos 3.600 millones de pesetas, distribuídos en la forma que indiqué al comienzo de mi discurso.

Es decir, que el crédito oficial tiene asegurado un mínimo, con lo que mantiene el mismo nivel de operaciones del año anterior y, al mismo tiempo, tiene la posibilidad de un incremento acorde con la situación económica del país, o lo que es lo mismo, de la correspondiente situación de la Banca privada, ya que, en todo caso, se deja a la misma la primacía quedando la Banca oficial en una segunda línea, para cubrir los posibles vacíos que por cualquier circunstancia puedan existir.

EL PROBLEMA BANCARIO SE ATACA CON TODA DECISION

Precisamente, para que estos vacíos sean cada vez menores, y con el deseo de que la iniciativa privada, a través de sus genuinos instrumentos bancarios, por ella creados, pueda cubrir todo el campo financiero que le es, en principio, propio, hemos atacado el problema bancario con toda decisión, a fin de establecer un dispositivo más completo y eficaz, en el que encuentren solución adecuada todos los problemas financieros que pueda plantear el desarrollo.

Con fecha 8 de septiembre, el Gobierno, para su mejor asesoramiento, aprobó la remisión de un memorándum a consulta de los Organismos é Instituciones más caracterizados, los cuales han evacuado ya sus respectivos informes, que, tras el dictamen del Consejo de Economía Nacional, serán estudiados por el de Ministros. Podéis tener la seguridad de que sabremos armonizar la prudencia con la decisión, y el respeto con la firmeza y que la propuesta que en su día hagamos, contendrá soluciones satisfactorias, ya que tenemos el firme convencimiento de que este importante problema puede resolverse con abundancia de soluciones positivas, sin necesidad de causar perjuicios a nadie.

EL PLAN DE DESARROLLO PUEDE AFRONTARSE CON CONFIANZA

En resumen, señores, desde la sólida plataforma que presenta un presupuesto nivelado, con un sistema tributario que proporciona una fuente segura de ingresos; un cuadro de gastos que coloca a la administración en actitud creadora, y un mercado de capitales, interno y externo, a mi juicio prometedor y suficiente, podemos afrontar con toda confianza nuestro plan de desarrollo.

Es este un proyecto que, por su importancia, hemos querido desarrollar con la colaboración del Banco Mundial. En mi calidad de gobernador en España de este Organismo, he de deciros que las impresiones que recibo sobre el trabajo de la Misión técnica que durante unos meses estuvo en España, son muy satisfactorias. Dentro de poco, esta colaboración cuajará en un informe en el que se expondrán las posibilidades que aparecen más claras y oportunas para nuestro desenvolvimiento económico, teniendo en cuenta no sólo nuestras circunstancias interiores, sino también las exteriores, algunas tan importantes para nuestro porvenir como la existencia del Mercado Común, ante cuya problemática en modo alguno podemos ni debemos permanecer ajenos. En espera del informe definitivo, la administración española, ya puesta en trance de marcha, ha venido perfilando algunos planes especiales, como el de carreteras, el de vivienda, y el de la llamada solución sur de Valencia, que juntamente con los que ya existen de obras públicas y colonización, vienen a demostrar el afán constructivo que anima a toda la administración española.

Destaquemos esta nota, porque ha llegado el momento de abrigar grandes afanes. Triste destino sería el que nos espera, si nuestras posibilidades de actuación en lo económico sobrepasasen nuestras ambiciones. Es preciso colocarse a la altura de las circunstancias y actuar con viveza en este momento en que ha sonado la hora de la inquietud; de la sana inquietud. Ciertamente que ni la Administración, ni el empresario privado, tiene en su horizonte perspectivas cómodas.

Los gobernantes, tienen conciencia clara de que esta lucha es necesaria, y deben hacer lo posible por despejar las dificultades, a fin de que el triunfo resulte más fácil, pero es preciso que, unos y otros, nos demos cuenta de que, con la ayuda administrativa, bien sea de tipo fiscal o crediticio, no se consigue todo. Lo más importante es lo que tiene que poner cada uno de los afectados, es su propia actuación la que, en definitiva, decidirá su destino; pero, insisto una vez más, destino prometedor, con más horizontes económicos que nunca, con más ventajas que nunca, con más medios que nunca, con más sentido que nunca, con más autenticidad que nunca, con mas oportunidad que nunca.

Tras el proceso estabilizador, ha llegado la hora del «despegue» de la economía española, que se realizará partiendo de la base firme de unas finanzas equilibradas, de una balanza de pagos de signo positivo, de unos precios practicamente invariables en conjunto, y lo que es más importante, de una serie de medios y de instrumentos administrativos capaces de cortar en su misma raíz cualquier maniobra especulativa.

Y nada más, señores, a los veinticinco años del Alzamiento Nacional y de la exaltación del Generalísimo Franco a la Jefatura del Estado, el presupuesto que se somete a vuestra aprobación es un buen exponente de la realidad económica alcanzada. Tras él quedan los momentos difíciles y el trabajo de los que han sabido levantar a nuestra Patria del estado de postración en que se hallaba, y colocarla en la posición de activa prosperidad en que se encuentra ahora. Yo quiero felicitarme por la circunstancia de desempeñar la cartera de Hacienda en este momento, para rendir, en nombre de todos, con las cifras del actual presupuesto, el tributo que merece la acción siempre perseverante, oportuna y acertada del hombre que ha sabido regir los destinos de nuestra Patria durante este período, y que, con su experiencia y prestigio, constituye la más firme garantía del éxito de la etapa futura que, bajo el signo del desarrollo económico, ahora emprendemos.

M.C.D.2022

ELABORADOS EN JIJONA BAJO LA GARANTIA DE A. MONERRIS PLANELLES

LA FIESTA NACIONAL

PICAR BIEN Y EN SU SITIO

IMPORTANCIA DEL TERCIO DE VARAS

Es posible que la próxima temporada de 1962 tenga una gran transcendencia en la conservación de la pureza de nuestra Fiesta nacional.

Según se habla en los corrillos taurinos, la modernización del anticuado reglamento taurino será un hecho. La casi inacabable serie de errores, de contrasentidos, de arcaismos que encierra el vetusto reglamento vigente, desaparecerán. A los buenos aficionados les alegran que corran estos aires. Aunque los aficionados buenos sean conservadores de corazón y convencimiento por aquello de que más vale lo malo conocido, esperan esta puesta al día de los tradicionales cánones taurinos.

Uno de los puntos más interesantes que sin duda alguna serán tratados con la debida profundidad es el tercio de varas. Ese importante tercio que, al paso que vamos, está llamado a desaparecer, de no hallarse una solución. Confiamos que se hallará, puesto que la solución es fácil. Muy fácil. Simplemente volver a hacer de él, lo que fué en otros tiempos.

Don Jesús Martín Martínez-Conde, veterinario, ha publicado en diversos diarios españoles un interesantísimo artículo sobre la suerte de varas. Este artículo, que recomendamos a los buenos aficionados, pone sin ninguna duda, el dedo en la llaga, mas que llaga lacra, que padece nuestra Fiesta nacional.

Con el pretexto, siempre para nosotros ridículo de la humanización de la Fiesta, los petos implantados con buen criterio estético, se han convertido en la fementida fortaleza, tantas veces execrada, desde la cual, picadores que nada saben de jinetear —hay excepciones— hieren mortalmente al toro privándole de toda su potencia.

Varias veces hemos hablado de la importancia, no sólo de picar, sino de picar bien y en su sitio. De esta parte de la lidia depende todo lo demás, pero por desgracia lo que en origen fué una prueba para calibrar las condiciones del astado y dar su verdadero valor de bravura y potencia, se ha convertido al cabo del tiempo, por una larga pero continuada degeneración, en un descarado atentado contra la integridad de la res. No se trata, actualmente, de revelar la naturaleza psíquica del toro, ni su potencia; se trata simplemente de restar facultades físicas. Destrozar alevosamente su potencia muscular.

En el mencionado artículo, el señor Martín Martínez-Conde, señala muy acertadamente el desplazamiento del lugar donde se hiere a la toros. Antes, cuando la suerte de varas era auténticamente una suerte de varas, sin marrullerías y sin los aparatosos bastiones que ahora llevan los caballos, se picaba en el morrillo, parte del cuerpo del toro que por sus condiciones fisiológicas al ser herido no producía ninguna herida grave y sólo, simplemente, el ahormar la cabeza, puesto que al parecer los músculos heridos al recibir la pica en el citado lugar, impedían los derrotes, y al mismo tiempo, esto es lo interesante, dada la cantidad de músculos allí existentes no se podía producir ninguna herida de carácter grave. Actualmente las puyas se colocan en regiones del cuerpo de los toros que hieren mortalmente. Una herida en la región de la cruz en cuya proximidad se hallan arterias muy importantes, así como vísceras, produce una lesión de extrema gravedad.

Sería interesante hacer un sencillo experimento. Picar un toro, de la forma que actualmente se hace y esperar. El animal moriría en la mayoría de los casos, lo que demuestra que, también la mayoría de las veces, llegan a la muleta heridos de muerte. Caso éste que con harta frecuencia se ve en los ruedos. Resulta doloroso saber que los valientes desplantes del diestro están hechos ante un animal moribundo.

El tantas veces citado articulista, señala que el toro no debe llegar al peto, no debe tocarle con sus cuernos, y si se le pica en la región cervical o morrillo, el diestro se enfrentará con un toro que ha perdido peligrosidad puesto que está ahormado, mientras que conserva por otra parte todas sus cualidades locomóviles que le harán acudir al engaño con presteza y alegría, condiciones tan necesarias para hacer una buena faena.

La suerte de varas, debe cuidarse al máximo. En el buen aficionado está el rechazar aquello que puede llevarle a ser defraudado, y que, sin duda alguna, está precisamente en este tercio, al que por desgracia se le concede tan escasa importancia, cuando en realidad es la auténtica clave y fundamento de una de esas faenas con las que sueña el torero y el aficionado.

GONZALO MARTIN SANTOS

DE COMPRAS LOS SABADOS

COMERCIOS RECOMENDADOS

MANTAS DE LANA

DAVID RODRIGUEZ, S. A.

VENTAS EN FABRICA ● MAYOR Y DETALL

¿DONDE COMPRAR UN BUEN ZAPATO?

en ZAPATERIA SANTIAGO

EL GRANDIOSO VOLUMEN DE NUESTRAS VENTAS LE ASEGURA QUE

EN NUESTRAS ESTANTERIAS HAY UN ZAPATO PARA VD.

Nuestros precios benefician al comprador.-Mayor, número 53

El Barcelona empató en Zagreb con el Dynamo

En el partido «de vuelta» de la Copa de Ferias

Zagreb, Yugoslavia, 20.—El Dynamo de Zagreb, y el Barcelona, España, han empatado a dos tantos en encuentro de fútbol, partido de vuelta correspondiente a la Copa de Ciudades en Ferias, celebrado esta noche en Zagreb, en presencia de 15.000 espectadores. Final del primer tiempo: 1-1.

Los yugoslavos dominaron en las primeras fases de la primera parte del encuentro, manteniendo a los españoles a la defensiva.

Comienza el Dynamo atacando y a los 25 minutos de juego dominan completamente el terreno de juego; el extremo izquierda Lamza bate al guardameta del Barcelona, Pesudo, de un poderoso disparo a veinte metros de distancia de la puerta.

El Barcelona comienza a hacerse con el juego y la presión ejercida sobre el guardameta yugoslavo da el resultado apetecido a los 36 minutos de juego, al conseguir Evaristo igualar el marcador.

Comienza el Dynamo con una serie de ataques, al principio de la segunda parte del encuentro, y después de dos minutos Lamza, marca de nuevo, a los dos minutos, de un fuerte disparo.

El éxito conseguido anima al conjunto yugoslavo, que lanza una serie de ataques contra la puerta del Barcelona, aunque con pobre resultado. En su deseo de marcar, la delantera se apresura demasiado en diversas oportunidades y pierde excelentes ocasiones ante Pesudo.

A los 68 minutos de juego, la defensa yugoslava comete un error y Zaballa, el extremo derecho barcelonista se hace con la pelota y marca el segundo tanto para el Barcelona.

El encuentro se jugó sobre terreno duro y helado, con baja temperatura.

Alineaciones:

Dynamo: Stojanovic; Sikic, Matusa, Asantex; Marvic, Persucic; Liposinobic, Zambata, Erkovic, Belinn, Lamza.

Barcelona: Pesudo; Foncho, Gracia, Segarra; Vergés, Gensana; Zaballa, Pereda, Evaristo, Villaverde, Vicente.—Alfil.

Nuevo Arzobispo de Durango (Méjico)

Actualmente es Obispo de Tascateca

Ciudad del Vaticano, 21.—El Santo Padre ha nombrado Arzobispo de Durango, en Méjico, a Monseñor Antonio López, actualmente Obispo de Tascateca.

El nuevo Arzobispo de Durango nació el 29 de agosto de 1915, en Durango. Estudió Humanidades y Filosofía en el Seminario de la Diócesis y Teología en la Pontificia Universidad Gregoriana de Roma. Fué ordenado sacerdote en Roma el 29 de octubre de 1939. Vuelto a su patria, ha sido coadjutor en dos parroquias. Durante siete años fué arcipreste de Gómez Palacios y el 26 de junio de 1955 fué nombrado Obispo de Tascateca.—Efe.

El Real Madrid juega hoy en El Cairo

Gran expectación ante el partido

El Cairo, 21.—Un gran recibimiento fué tributado anoche a los directivos y jugadores del Real Madrid, que mañana se enfrentará al equipo cairota Zamalek en partido amistoso.

En el aeropuerto se encontraban a la llegada de los expedicionarios madridistas varios miembros de la Federación Egipcia de Fútbol, los directivos del Zamalek, representantes de la Embajada y del Consulado de España, periodistas y fotógrafos y un gran número de aficionados portadores de ramos de flores para los jugadores y presidente del equipo cinco veces campeón de Europa.

Existe gran expectación ante este partido. Las localidades han quedado agotadas y asistirá el presidente Nasser.

Los jugadores visitarán hoy el estadio de El Cairo y practicarán un ligero entrenamiento.—Alfil.

UN ITALIANO DIRIGIRA EL ENCUENTRO

Milán, 21.—El árbitro italiano, Bruno de Marchi, dirigirá el partido que mañana día 22 jugarán el Real Madrid y el Zamalek Club de El Cairo, ha sido anunciado hoy por la Liga italiana.—Alfil.

El rascacielos y los pájaros

Nueva York.—La luz de los proyectores gigantescos del Empire State Bulding, el rascacielos más alto de Nueva York, ha sido «oscurecida» provisionalmente, con el fin de no cegar a los pájaros migratorios que, escapan del norte, suelen atravesar de noche el cielo de la gran ciudad norteamericana. La medida fué temporal.—(Fiel).

TRACTORES

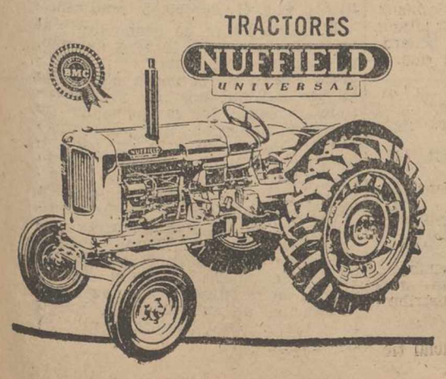

EL TRACTOR INGLES DIESEL CON MOTOR "B. M. C."

¡EL MEJOR MOTOR DEL MUNDO!

MODELO D. M. 4 de 56 HP. ... ... 221.170 Ptas.

CONSUMO MINIMO

DISPONEMOS DE ALGUNAS UNIDADES PARA

ENTREGA INMEDIATA

DISTRIBUIDORES PARA PALENCIA Y PROVINCIA

ORTEGA y ORTIZ de ZARATE, S. R. C.

BERRUGUETE, 12. APARTADO, 58

Importados por: ROTAECHE y ELORDUY — GRAN VIA, 42 — BILBAO

¡¡Señoras!!

¡¡Señoritas!!

Tener belleza no es suficiente. HAY QUE ENMARCARLA

EN TEJIDOS SELECCIONADOS Y DE ULTIMA MODA

VISITE

Los escaparates de

PALACIO DE LA MODA

En MA-CI su reloj comprado y... ¡andando!

Un buen

ANUNCIO

constituye la más poderosa palanca para el desarrollo de todo negocio

Llamen al Tlf. 2006

M.C.D.2022

NOTICIAS DE ULTIMA HORA

Los guerrilleros que luchan en Cuba

Se dice qua se establecieron en la provincia de las Villas el 10 de Noviembre último

Noticias contradictorias circularon en las últimas 24 horas en torno a una posible «invasión» de Cuba. La siguiente crónica está transmitida desde el interior de la isla a media tarde del jueves. Por razones de seguridad, aparece sin firmar.

En un lugar de Cuba, 21.—(Crónica de la Agencia Efe, transmitida por teletipo, por XXI, exclusiva para este periódico).

Los guerrilleros que luchan contra el Gobierno de Fidel Castro están operando realmente en tres frentes de la isla. Frente a ellos tienen unos contingentes gubernamentales que se calculan en unos 25.000 hombres.

Después de diversos combates que se vieron rodeados por el éxito, los guerrilleros consiguieron establecerse en la provincia de Las Villas el pasado 10 de noviembre. Desde entonces han venido desplegando notable actividad, y han conseguido mantenerse.

Raúl Castro, hermano del primer ministro Fidel Castro, se encuentra al frente de las tropas gubernamentales en Las Villas, en el centro de Cuba. El ha sido quien ha ordenado la movilización de 25.000 milicianos en la región de Banao-Espíritu Santo, en un esfuerzo para aplastar a los guerrilleros.

Los dos otros frentes que han conseguido mantener los guerrilleros se encuentran en la zona montañosa de la provincia occidental de Pinar del Río y en el sector de las montañas de Cristal, en la provincia oriental de Oriente.

Los guerrilleros disponen de modernas armas de fabricación checoeslovaca y norteamericana, capturadas a las fuerzas de Fidel Castro en operaciones militares o en incursiones contra guarniciones militares.

La actividad de los guerrilleros ha obligado a las tropas gubernamentales que operan en la zona de Espíritu Santo, a aislar la ciudad. En el interior de la misma parece que ha habido un desfile militar, a cargo de campesinos detenidos por no seguir las consignas y órdenes del Gobierno, como si fueran prisioneros capturados en la lucha.

Ha aumentado el número de campesinos y de milicianos que se han pasado a los guerrilleros. Relatan que las fuerzas de Raúl Castro dan muerte en el acto a los sospechosos de adoptar una actitud favorable a los sublevados. Las fuerzas de los guerrilleros en el sector central están mandadas por Everardo Salas. Este sector es el más importante y se extiende en una rica región agrícola, a lo largo de más de 15 kilómetros. Puede decirse que la lucha de guerrillas aisladas no ha cesado en todo este año de 1961, si bien las operaciones de importancia se están desarrollando desde este otoño. Entre los guerrilleros hay muchos obreros que no quisieron incorporarse al nuevo movimiento socialista de Fidel Castro, muchos campesinos y bastantes estudiantes que huyeron de La Habana soldados rebeldes y algunos milicianos desertores.

En estos últimos días no se ha producido ninguna operación de «invasión», aunque es cierto que se está intensificando la ayuda de los guerrilleros por muy diversos conductos.

FRONDIZI se entrevistará con KENNEDY

Hamilton (Bermudas), 21. — El presidente Kennedy proyecta entrevistarse con el presidente argentino, Arturo Frondizi, en Palm Beach, la víspera de Navidad, según se ha anunciado hoy.—Efe.

Siguen llegando a Sevilla numerosos testimonios de pésame

(Viene de primera página)

timiento de respeto, regresar inmediatamente a Madrid».

Termina la carta reiterando su gratitud para todos los sevillanos, de los que se despide emocionadamente. —Cifra.

DISTINCION SEVILLANA A LA DUQUESA DE ALBA

Sevilla, 21.—La Duquesa de Alba, presidente de la «Operación Clavel» ha sido distinguida por la Hermandad Sacramental de la Presentación de Nuestro Padre Jesús al Pueblo y María Santísima de la Encarnación, con el nombramiento de Camarera de Honor.—Efe.

UN RASGO DE ABNEGACION Y HEROISMO

Sevilla, 21.—Se conoce un detalle emocionante y heroico que salvó indudablemente la vida a Antonio Fernández Navas, fotógrafo de «La Actualidad Española».

Este periodista, que viajaba a bordo de la avioneta, logró saltar del aparato cayendo a varios metros de él. Sin embargo, el impermeable que vestía estaba envuelto en llamas, por lo que se hallaba en inminente riesgo de perecer carbonizado. Entonces, una mujer, llamada Dolores Recio, se lanzó hacia el herido y pudo despojarle, con peligro de su propia integridad física del citado impermeable. Esta mujer ha ocultado celosamente su nombre pero a requerimiento de la esposa de Antonio Fernández, se ha presentado en el equipo quirúrgico desarrollándose una emocionante escena. Dolores tiene cuarenta años de edad y es madre de dos hijos gemelos de 17.

También se prodigaron gran número de casos de desprendimiento personal entre los testigos de la tragedia que al resultar indemnes se apresuraron en acudir en socorro de las víctimas.—Cifra.

FALLECE OTRO DE LOS HERIDOS

Sevilla, 21.—Con el fallecimiento de una mujer en el hospital a primera hora de esta tarde, el número de muertos del trágico accidente del martes se eleva a 22. La víctima se llama Pilar Aguilar Labado, de 59 años y era vecina de Sevilla, en la barriada de La Corza, la más extensa e intensamente afectada por las inundaciones del Tamarguillo, dada su proximidad al mismo.—Cifra.

¡Lo que faltaba!

La ONU condena a Portugal

Por su negativa a facilitar información de los territorios que posee

Sede de las Naciones Unidas, 20.—La Asamblea General ha aprobado una resolución de su comisión de fideicomiso en la que se condena a Portugal por su negativa a facilitar información de los territorios que posee.

La resolución fué aprobada por 90 votos contra 3 y 2 abstenciones.

España, Portugal y Africa del Sur se opusieron; Francia y Bolivia se abstuvieron.—Efe.

El ministro de Hacienda, señor Navarro Rubio y el Conde de Godo, condecorados

Les impuso la Gran Cruz de la Orden del Mérito Militar con distintivo blanco, el ministro del Ejército

Madrid, 21. — El ministro de Hacienda, señor Navarro Rubio y don Carlos de Godo y Valle, conde de Godo, han sido condecorados este mediodía por el ministro del Ejército con la Gran Cruz de la Orden del Mérito Militar con distintivo blanco.

Al acto, celebrado en el salón principal del citado Departamento ministerial, asistieron el ministro de Comercio, señor Ullastres Calvo; ministro de Obras Públicas, señor Vigón; ministro secretario general del Movimiento, señor Solís; de la Vivienda, señor Martínez Sánchez Arjona; ministro sin cartera y presidente del Consejo de Economía, señor Gual Villalbí. Se hallaban también presentes el ex ministro señor Benjumea; el capitán general de la Primera Región, señor Rodrigo y todos los directores generales del Departamento y alto personal del citado Ministerio y del de Hacienda. El ex ministro don Alberto Martín Artajo, como consejero de «Editorial Católica»; don Manuel Aznar, director de «La Vanguardia Española»; don Pedro Gómez Aparicio, presidente de la Asociación de la Prensa y director de la «Hoja del Lunes»; consejero de administración de «La Vanguardia Española» y distinguidas personalidades del mundo de las Armas y las Letras.

Pronunció un discurso el ministro del Ejército, resaltando los méritos de los condecorados e imponiendo a continuación las condecoraciones, contestándole seguidamente los señores Navarro Rubio y don Carlos Godo que agradecieron, con palabras emocionadas, al Caudillo la distinción que les había honrado.—Cifra.

Mr Selwyn Lloyd llegó a Barcelona

"En España encuentro el sol de rigor, en Londres he dejado la niebla de rigor"

Barcelona, 21.—El canciller del exchequer británico, Mr. Selwyn Lloyd, llegó a Barcelona, procedente de Londres, en avión de BEA, con cincuenta minutos de retraso sobre el horario señalado, por la niebla de Londres.

Fué recibido en el aeropuerto por el subsecretario general del Gobierno Civil, don Nicolás Heredia, en representación del gobernador; cónsul general de la Gran Bretaña en Barcelona, Mr. Cook; delegado provincial de Turismo, señor Vila Fradera y los señores Ensesa, padre e hijo, amigos íntimos del ministro de Hacienda de la Gran Bretaña.

Al descender del avión, Mr. Selwyn Lloyd tomó café en el bar del aeropuerto transoceánico del Prat y continuó luego viaje por carretera hacia S'Agaro. A su llegada a Barcelona exclamó: En España encuentro el sol de rigor; en Londres, he dejado la niebla de rigor».

Preguntado por los informadores que acudieron a recibirle al aeropuerto, por qué tomaba las vacaciones en la época invernal, el ministro británico contestó que, por el momento, no podía utilizar las vacaciones en verano por el muchísimo trabajo que tenía y agregó que para un hombre cansado, las vacaciones son igualmente buenas en invierno que en verano.

Mr. Selwyn Lloyd pasará las fiestas navideñas en la Costa Brava.—Cifra.

LLEGO A S'AGARO

S'Agaro, 21. — Mr. Selwyn Lloyd, canciller británico del Exchequer, ha llegado a esta localidad acompañado de su esposa e hijo. Pasará unos días de descanso en la Costa Brava.—Cifra.

Franco, su esposa y sus hijos presidieron el festival taurino a beneficio de la Campaña de Navidad

El Pardo (Madrid), 21. — Su Excelencia el Jefe del Estado ha presidido, acompañado de su esposa y de los Marqueses de Villaverde, el festival benéfico taurino organizado por la Excma. Sra. Doña Carmen Polo de Franco, a beneficio de la campaña pro vivienda del necesitado.

Se lidiaron seis novillos de la ganadería de doña Eusebia Galache de Cobaleda, que resultaron buenos. Lleno completo.

Los rejoneadores Fermín Bohórquez y Alvaro Domecq I, cortaron cada uno dos orejas de sus respectivos novillos.

En lidia ordinario, El Litri cortó dos orejas en su primero y dos orejas y el rabo, en el otro. Manolo «El Cordobés», las dos orejas a su primero y escuchó un aviso en el último. «El Cordobés» sufrió varios achuchones, sin consecuencias. — Cifra.

Acusaciones al embajador soviético en Bonn

Por violar las reglas de conducta diplomática internacional

Bonn, 21.—El Ministerio de Asuntos Exteriores de Alemania Occidental ha acusado hoy al embajador soviético, Andrei Smirnof, de violar las reglas internacionales de conducta diplomática.

En una declaración facilitada a la Prensa añadió que tal violación estaba contenida en las manifestaciones hechas por Smirnot sobre el general Adolf Hensinger, jefe de la comisión militar permanente de la OTAN en Wáshington.

En círculos allegados al Departamento de Asuntos Exteriores alemán se dice que el Ministerio alemán ha rechazado las observaciones hechas por el embajador soviético en el curso de un banquete ofrecido el martes pasado a la Asociación de la Prensa extranjera, según las cuales el general Heusinger, al igual que Adolf Eichmann era resposable de la muerte de millones de personas.

La declaración de Bonn afirma que el doctor Carl Carsten ha pedido a Smirnof una entrevista para tratar con él de este asunto, a lo que el embajador soviético ha contestado en sentido negativo, pretextando encontrarse enfermo, aunque prometiendo celebrarla tan pronto como se restablezca de su enfermedad.

La Unión Soviética ha solicitado hace unas semanas de los Estados Unidos la entrega del general Heusinger para someterle a proceso por crímenes de guerra. Los Estados Unidos han desoído hasta ahora dicha petición.—Efe.

Ejecutan en Seul al exministro del Interior Kyu Choi

Y a otras cuatro personas más

Seul, 21.—El ex ministro del Interior en la Administración de Sygnman Rhee, Kyu Choi y otros cuatro hombres han sido ejecutados en la prisión de esta capital, según se ha anunciado hoy.

Kyu Choi fué declarado culpable de alterar los resultados de las elecciones presidenciales celebradas en marzo, en favor de Sygnman Rhee.

Los otros cuatro hombres ejecutados son un miembro de la escolta personal de Sygnman Rhee, el director de un periódico estrechamente ligado con el Gobierno un dirigente del desorganizado partido socialista y un individuo calificado de atracador.—Efe.

Si es verdad y te llamas cristiano, tienes que ser caritativo. Y no puedes desaprovechar la oportunidad que te ofrece la Campaña de Navidad para ejercer esa caridad. ¡Piénsalo!

Paz en el Congo para estas Navidades

Tshombe y Adula parece que han llegado a un acuerdo

Leopoldville, 21. — El presidente Moise Tshombe, de Katanga, y el jefe del Gobierno central congoleño, Cyrille Adula, han llegado a un compromiso según el cual se comprometen a devolver la paz al Congo para Navidades, según ha anunciado el embajador norteamericano, Edmund Guillion.

El acuerdo —encaminado a terminar con la secesión de Katanga y restaurar la unidad del Congo, según se dice en fuentes competentes— ha sido revelado en las primeras horas de hoy después de que los dos dirigentes y sus delegados terminaron una larga conferencia que comenzó ayer por la mañana en Kitona, localidad situada al suroeste de esta ciudad y en la desembocadura del río Congo.

Tshombe marchará inmediatamente a Ndola, Rhodesia del Norte, y se espera que vuelva a Elisabethville, prácticamente rodeado por tropas de las Naciones Unidas, a última hora de hoy. La delegación del Gobierno central ha abandonado también Kitona.—Efe.

TELEGRAMA A SPAAK DEL SECRETARIO DE LA ONU

Sede de las Naciones Unidas (Nueva York, 21.—El secretario general en funciones de las Naciones Unidas, U. Thant, ha dirigido un mensaje al ministro belga de Asuntos Exteriores, Paul-Henri Spaak, en el que dice que «acuciantes consideraciones militares» obligaron a los aviones de la ONU a bombardear las instalaciones de la Unión Minera en Katanga.

Rechaza «de la forma más categórica», la afirmación de Spaak de que las instalaciones citadas no eran objetivo militar y de que la acción de las fuerzas de la ONU era «pura represalia».

Añade Thant que se tenía «la evidencia más concluyente de la organización de actividades mercenarias y de concentración de fuerzas de la Policía dentro y en los alrededores de los edificios de la Unión Minera.—

LAS OPERACIONES DEL CONGO

Sede de las Naciones Unidas, (Nueva York), 21.—La Asamblea General de la ONU ha decidido asignar 80 millones de dólares para las operaciones del Congo, correspondientes al período que transcurrirá desde el primero de noviembre último al 30 de junio próximo y se ha pedido al Gobierno belga «que facilite una substancial cooperación».

La decisión fue adoptada por 67 votos contra 13 y 15 abstenciones. Bélgica votó contra la medida sometida por la Comisión presupuestaria.—Efe.

TSHOMBE REGRESA A NDOLA

Ndola, 21.—El presidente katangueño Moise Tshombe, ha llegado a esta ciudad después de celebrar conversaciones con el jefe del Gobierno central congoleño, Cyrille Adula, en Kitona.—Efe.

DECLARACIONES DE ADULA

Leopoldville, 21.—El jefe del Gobierno central congoleño, Adula, y su delegación, han llegado, vía aérea, a Leopoldville.

El embajador norteamericano lo hizo casi al mismo tiempo en un avión de su Embajada.

Antes de abandonar Kitona, el presidente Tshombe declaró a los periodistas que Katanga se gobierna por una ley básica que llamó «Constitución provisional del Congo».

Por su parte, Adula manifestó que Tshombe «había aceptado que Katanga fuera gobernada por la ley básica y que ambas declaraciones habían acordado que parlamentarios del partido Conakat de Tshombe participarán en Leopoldville en la Comisión parlamentaria encargada de redactar una nueva Constitución.

Adula dijo también en sus declaraciones que la gendarmería katangueña pasará a depender del jefe del Estado, presidente Kasavubu, y que ciertos servicios como Aduanas y seguridad serán integrados en la administración central.

Observadores en esta ciudad recuerdan que todos estos puntos habían sido acordados ya en tratados anteriores, pero nunca fueron llevados a la práctica. Tshombe anunció a los periodistas que «éste ha sido un acuerdo provisional que deberá ser ratificado por su Gabinete y la Asamblea, la cual será convocada en breve para anunciar que las instituciones de Katanga serán recogidas por la ley básica.

Observadores imparciales dicen que las conversaciones estuvieron a punto de romperse en varias ocasiones durante la noche.—Efe.

TSHOMBE DICE QUE LA ASAMBLEA DE KATANGA TENDRA QUE APROBAR LOS ACUERDOS

Ndola, 21. — El presidente katangueño, Tshombe, ha regresado de sus conversaciones con el primer ministro del Gobierno Central congoleño, Adula, y declinó dar detalles del arreglo a que se ha llegado, según las noticias, porque dijo: «Yo no soy más que un portavoz de mi pueblo».

Tshombe parecía cansado después de 17 horas de negociaciones con Adula, en la base de las Naciones Unidas, en Kitona. Dijo que el acuerdo de ocho puntos a que se ha llegado, tendrá que ser ratificado por la Asamblea katangueña.

Añadió que se tardará, por lo menos, «una semana, antes de que la Asamblea Nacional katangueña llegue a una decisión».

Mientras tanto, en Leopoldville, el ministro congoleño de Información, Ileo, ha declarado que Tshombe había accedido a poner fin a la secesión de Katanga y había aceptado la autoridad del Gobierno Central de Leopoldville.

Tshombe ha declarado que inmediatamente partirá para Elisabethville, para someter el asunto a la Asamblea katangueña».—Efe.

ILEO, CONFIA EN LA ONU

Leopoldville, 21. — Joseph Ileo, ministro congoleño de Información, ha declarado que confía en que las Naciones Unidas mantengan las posiciones logradas en Katanga y que a la Organización mundial le corresponde comprobar que se cumplen los acuerdos concertados por Tshombe y dispuestos por las resoluciones de las Naciones Unidas.

El Gobierno Central congoleño —añadió Ileo—no ha tenido que concluir un acuerdo, porque el compromiso de Tshombe equivale a volver a la legalidad sobre la cual siempre ha insistido el Gobierno Central.

Un portavoz de las Naciones Unidas, dijo que no hay caso de que el documento tenga que ser ratificado. «Por lo que a nosotros se refiere —añadió—ha sido firmado, sellado y entregado».

El doctor Bunche dijo en una declaración de Prensa: «Los resultados de las conversaciones de Kitona son un importantísimo paso a la unidad, la paz y la estabilidad en la república katangueña.

«Esa reunión —agregó— ha sido sin duda alguna el desarrollo más importante desde que se reunió el Parlamento congoleño».—Efe.

SATISFACCION EN GRAN BRETAÑA

Londres, 21. — Un portavoz del Foreing Office, ha dicho que el Gobierno británico «ha acogido con gran satifacción» la noticia sobre el acuerdo respecto a Katanga, a que han llegado Tshombe y Adula.

En París, en los círculos diplomáticos se ha dicho que ésta era una «gran noticia», ya que la política francesa es que los dirigentes congoleños deben resolver sus problemas exclusivamente entre ellos.—Efe.

ESCAPAN DEL CAMPAMENTO Y SE DEDICAN AL SAQUEO

Leopoldville, 21. — Varios miles de refugiados balubas se han escapado esta noche del campamento establecido en Elisabethville y se han dedicado al saqueo, anuncian las Naciones Unidas.

Un portavoz de la Organización, dijo que las tropas irlandesas se vieron obligadas a disparar al aire varias veces.

Patrullas de soldados suecos e irlandeses, están tratando de que los balubas regresen al campamento. Se sabe que varias casas han sido saqueadas y algunas incendiadas.—Efe.

KENNEDY en camino de Las Bermudas

Para entrevistarse con Mac Millan

West Palm Beach (Florida, Estados Unidos), 21.—El presidente Kennedy ha salido en avión a las 9,51 de la mañana (15,51 hora española), para las Bermudas, donde celebrará una conferencia con el primer ministro británico, Harold Mac Millan.—Efe.

LLEGO A LAS BERMUDAS

Kindley Fiald (Bermudas), 21.—El presidente Kennedy ha llegado en avión a las 11,55 de la mañana (17,55 hora española), para entrevistarse con el primer ministro británico, Harold Mac Millan.—Efe.

Premio Nacional de Periodismo "JAIME BALMES"

Ha sido otorgado a Alonso Fueyo

Reunido con fecha 20 de diciembre el jurado que había de fallar el Premio Nacional de Periodismo "Jaime Balmes", instituído por orden ministerial de fecha 2 de junio de 1956, con el fin de enaltecer y recompensar la labor desarrolladadurante cada año por los directivos de los periódicos diarios de España, se ha acordado otorgar por unanimidad el referido premio a don Sabino Alonso Fueyo, director de "Levante", de Valencia.

El jurado estaba constituído por el Iltmo. señor don Adolfo Muñoz Alonso, director general de Prensa, como presidente; Iltmo. señor don Valentín Gutiérrez Durán (subdirector general de Prensa), como secretario y como vocales: don Emilio Romero Gómez, director del diario "Pueblo", de Madrid; don Guillermo Luca de Tena y Brunet, director del diario "ABC", de Sevilla; don Ricardo Vázquez-Prada Blanco, director del diario "Región", de Oviedo y don José Antonio Muñoz Pompean, director del diario "Amanecer", de Zaragoza.

BIOGRAFIA DE SABINO ALONSO FUEYO

Sabino Alonso Fueyo, director del diario "Levante", de Valencia, tiene los siguientes méritos profesionales y académicos:

Ejerce el periodismo militante desde el año 1931. Fué redactor jefe de "La Nueva España", de Oviedo, redactor jefe y cofundador de "Libertad", de Valladolid y director del mismo en 1942.

Subdirector y actualmente director de "Levante".

Es premio "Bimestral de la Dirección General de Prensa", "Premio Ejército", "Premio Virgen del Carmen", "Premio Nacional de Periodismo José Antonio Primo de Rivera, 1948".

En el orden universitario, es doctor en Derecho y en Filosofía y Letras y actualmente profesor adjunto, encargado de la cátedra de "Filosofía Española" en la Universidad de Valencia.

Ha dictado conferencias en las principales Universidades y Centros literarios de España y tiene publicados varios ensayos culturales y de periodismo.

Hizo viajes de ampliación de estudios al extranjero.

Posee varias condecoraciones, entre otras, la Encomienda al Mérito Agrícola (precisamente por haber creado un suplemento dedicado a la agricultura en el periódico "Levante"), el Víctor de plata del SEU y la Encomienda con placa de la Orden de Cisneros.

Varios grupos de guerrilleros desembarcan en la región central de Cuba

(Viene de primera página)

UN "EJERCITO DE GUERRILLEROS" COMBATE A LOS MILICIANOS DE CASTRO

Nueva York, 21.—El "Ejército de guerrilleros" en la región central de Cuba, ha logrado su primera victoria contra los milicianos de Fidel Castro, según ha indicado un dirigente del grupo revolucionario, en esta capital.

El doctor Armando Freites, secretario general del segundo frente nacional de Escambray, ha declarado que los guerrilleros han logrado derrotar a los milicianos de Castro en un choque registrado cerca de la ciudad de Espíritu Santo, en la región central de Cuba.

Señaló que se han producido levantamientos simultáneos en Pinar del Río y Oriente, dos provincias cubanas.

Eloy Gutiérrez Menoyo, ex comandante del Ejército de Castro, ha declarado en Miami que Fidel Castro, ha ordenado que 25.000 milicianos traten de rechazar a los guerrilleros.

Frites hizo un llamamiento a todos los países demócratas del mundo para que ayuden a la causa revolucionaria. Terminó diciendo que el actual levantamiento es el comienzo de una campaña general para poner fin al régimen de Castro.—Efe.

NO SE CONFIRMA LA NOTICIA

Nueva York, 21.—El secretario general del segundo frente de Escambray, que anunció anteriormente que guerrilleros anti-castristas estaban operando en las montañas próximas a Sancti Spíritu, Cuba Central, ha negado que las citadas guerrillas hubieran obtenido una importante victoria contra las fuerzas de Castro en esta zona. Informes circulados con anterioridad indicaban que las tropas anti-castristas habían logrado su primera victoria militar contra las tropas del Gobierno.—Efe.

El oleoducto Málaga-Puertollano

Las obras se iniciarán en los próximos meses

Puertollano (Ciudad Real), 21.—El oleoducto proyectado, Málaga-Puertollano, cuya obras se iniciarán en los próximos meses, tendrá un derrotero geografico que comprende los siguientes puntos: Partirá de la playa de la Caleta, en Málaga y cruzará por Cartama, Alosa, los campos linderos entre Campillos y Antequera y Molina, de la misma provincia Lucena, Monturce, los campos linderos entre Aguilar y Cabra y los de Montilla y Nueva Carteya, Castro del Río, Bujalance y Cañete de las Torres, Villa del Río y Montoro, en la provincia de Córdoba y Fuencaliente Cabezarrubias del Puerto, Hinojosa de Calatrava y Puertollano, en la de Ciudad Real.

Este será el primer camino de tubos de hierro que va a construirse en nuestro país con financiación y técnicos españoles. La materia prima, el petróleo, llegará a la refinería, naturalmente, sin tratar, es decir, en crudo, tal como se extrae de las capas soterradas. En Málaga se habrá recibido transportado en grandes buques-cisternas españoles y se hará seguir por el oleoducto hasta Puertollano, a través de descientos cincuenta kilómetros, con un ahorro considerable.—Cifra.

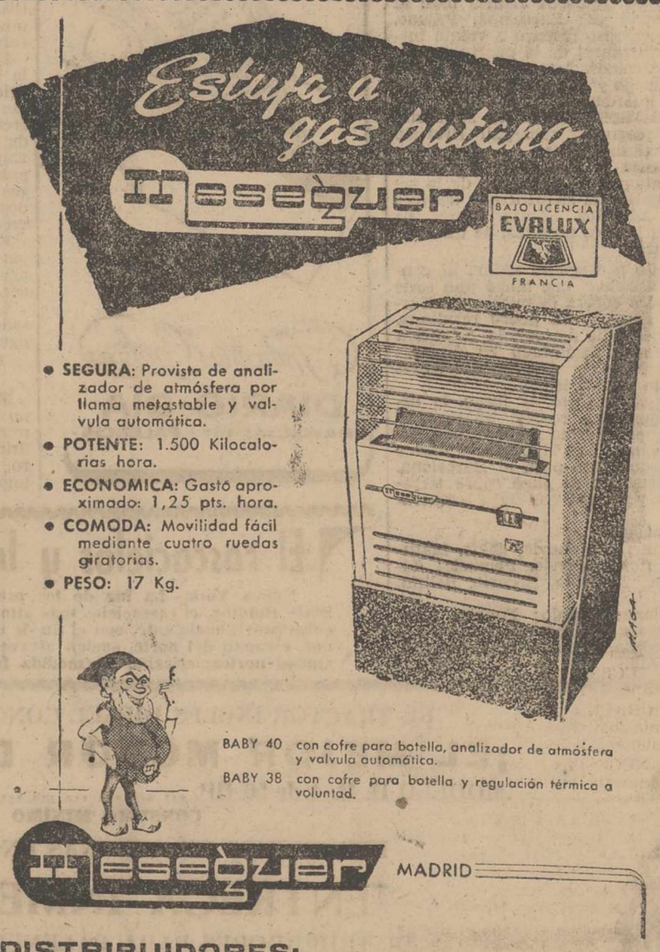

Balafrej, nuevo ministro de Asuntos Exteriores de Marruecos

Rabat, 21.—Ahmed Balafrej secretario general del partido Istiqlal y ex primer ministro, ha sido nombrado ministro de Asuntos Exteriores de Marruecos por el rey Hassan.

Sustituirá a Larbi Alami, secretario de Estado para Asuntos Exteriores.

Hasta hace poco Balafrej fué el representante personal del monarca con la categoría de ministro.—Efe.

Empeora el estado del cardenal Della Costa

Florencia, 21.—El estado del cardenal monseñor Elia Della Costa, arzobispo de Florencia, ha empeorado ligeramente, según se anuncia esta noche en un boletín médico publicado en su residencia.

Monseñor Della Costa, el más anciano cardenal de la Iglesia católica, se encuentra enfermo en cama desde el pasado domingo. Cuenta 89 años.

RECIBIO LOS ULTIMOS SACRAMENTOS

Florencia, 21. — Las condiciones de salud del Cardenal Elías Dalla Costa, Arzobispo de Florencia, son graves. El Purpurado ha recibido el Santo Viático y es asistido continuamente por el Arzobispo coadjutor.

El Santo Padre ha hecho llegar al Cardenal, que tiene 89 años de edad, el siguiente telegrama: «En la religiosa espera de la santa alegría de la Navidad, que nos tras más intenso el recuerdo de las personas de nosotros conocidas, nuestro pensamiento quiere dirigirse en particular afecto y augurio a usted, amado hijo nuestro, cuyas presentes condiciones de salud suscitan en nuestra razón sentimientos de profunda inquietud y de solicitud. Nuestras oraciones se elevan al Divino Redentor para que conceda la abundancia de sus consuelos y todo el don de gracia, de serenidad y de paz en la aceptación de su voluntad». Luego le envía su confortadora Bendición Apostólica.—Efe.

M.C.D.2022

Los agentes comerciales celebraron la festividad patronal de la Virgen de la Esperanza

Comidas extraordinarias a los escolares del "Ave María" y ancianos del Asilo, con otros actos de hermandad

Con motivo de la festividad patronal de Nuestra Señora la Virgen de la Esperanza, el Colegio Oficial de Agentes Comerciales, celebró el pasado domingo y lunes, diversos actos, que revistieron gran brillantez y espíritu de hermandad.

El domingo, el Colegio ofreció una comida a los niños de las escuelas del Ave María, servida en dicho grupo escolar, que tuvo la grata presencia de numerosos asociados, quienes obsequiaron a los niños beneficiados con dicha comida y dulces, así como a los que interpretaron villancicos y poesías alusivas durante el acto.

El domingo, a las once y media, en la capilla del Asilo de Ancianos Desamparados, se celebró una misa solemne, predicando durante la misma el Padre José Luis Gago, O. P., quien dirigió una elocuente plática sobre la Virgen de la Esperanza su relación patronal con el gremio de los agentes comerciales y la importancia e interés, para el mejor orden cristiano de la sociedad, de esta clase profesional.

Durante la ceremonia, el coro de Hermanitas del Asilo interpretó música sacra.

Presidieron la ceremonia el comisario jefe de Policía, don Francisco Caballada Fernández, que representaba al gobernador civil; presidente accidental de la Cámara de Comercio e Industria, don Daniel Fernández Durán; presidente del Colegio, don Francisco Rodríguez de la Hera, y otras representaciones y personalidades, así como la Junta de gobierno del Colegio, asistiendo gran número de colegiados y familiares de los mismos.

Al final de la misa se rezó un responso por el alma de los asociados fallecidos, sirviéndose a continuación, en los comedores del Asilo, una comida extraordinaria, costeada por el Colegio de Agentes Comerciales, a los ancianos acogidos a esta benéfica institución, a los que se repartió asimismo dulces, tabacos y otros donativos. Niños de las escuelas del «Ave María» interpretaron villancicos.

A las dos y media de la tarde los agentes comerciales y familiares, en número no inferior a cien comensales, se reunieron en un banquete de hermandad en un céntrico restaurante de esta plaza, reinando en el agape la mayor confraternización y alegría.

A los postres, pronunciaron unas palabras de exaltación de la festividad y felicitación por la brillantez observada en los actos, el vicepresidente del Colegio, Sr. Díaz Casado; presidente accidental de la Cámara de Industria y Comercio, señor Fernández Durán; presidente de la Agrupación Sindical de Representantes de Comercio, señor González; y presidente del Colegio de Agentes, señor Rodríguez de la Hera, quien cerró el acto con unas palabras de agradecimiento.

RAFAEL M. ALMEIDA
Médico-Jefe del Hospital Provincial por oposición
RAYOS X
Horas de consulta: de 11 a 2
Mayor Pral., 254, 1.º, izda. Telf., 1563

ABILIO BURGOS DE PABLO
Director del Dispensario Antituberculoso, Cardiólogo y Tisiólogo del Estado
De las Clínicas de Estados Unidos
Muro, 2. (Detrás del Gobierno Civil)

La vida en la Región

El plan de ordenación urbana de la capital burgalesa impone la destrucción de su antigua plaza de toros

Más de 81 millones de pesetas se han pagado por la expropiación del polígono de la Huerta del Rey, en Valladolid

BURGOS

LA NUEVA PLAZA DE TOROS. — El alcalde de la ciudad burgalesa ha recibido en su despacho al ingeniero propietario de "Construcciones Z", don Miguel Zapata Sánchez, quien le hizo entrega de la propuesta definitiva de la adaptación técnica del proyecto de construcción de una nueva plaza de toros, del que es autor el arquitecto municipal don Martín Tárrega y cuya adaptación se ha hecho a tenor de las necesidades y métodos de construcción industrial de la referida firma madrileña, la cual se ha ofrecido al Ayuntamiento para erigir la nueva plaza de toros que sustituirá a la centenaria enclavada en Los Vadillos, que está llamada a desaparecer por los nuevos planes de ordenación urbana.

La nueva plaza tendrá una capacidad para 13.000 personas, ampliable hasta 17.000 y podrá terminarse en cinco meses.

SALAMANCA

FIESTA BENEFICA.—La Junta de Damas, que preside la esposa del Excmo. señor Gobernador Civil de la provincia, proyecta la celebración de una magna fiesta benéfica, que tendrá lugar el próximo día 22, en el Casino de Salamanca, con el fin de allegar fondos a la Campaña de Navidad.

Como principales alicientes del programa figuran un desfile de modelos de alta costura, cena fría, tómbola culinaria y un animado baile.

La presentación de los modelos correrá a cargo de distinguidas señoritas salmantinas y en la tómbola se sortearán extraordinarios platos y reposterías confeccionadas por los más acreditados restaurantes y confiterías de la ciudad.

SANTANDER

ROBO DE LOTERIA.—En la Comisaría de Policía santanderina se ha personado el vendedor autorizado de lotería, Enrique Camago Alonso, para denunciar la sustracción de 49 participaciones, de cinco pesetas cada una, correspondientes al sorteo de Navidad.

El denunciante ignora en qué condiciones se ha llevado a cabo la sustracción, ni quién o quiénes pueden haber sido los autores de la misma.

En el mismo día fueron denunciados también ante la Comisaría otros dos hurtos, por importe de 3.025 y 1.200 pesetas, respectivamente, que fueron llevados a cabo en un domicilio particular y en la cartera de un santanderino. Todos ellos ignoran la forma de producirse los hechos.

Cortefiel, es exclusivo de CASA MARTIN. Abrigos, gabardinas, trincheras, trajes
Mayor, 64. — Teléfono 3296
PALENCIA

SEGOVIA

MUCHO FRIO.—La temperatura que se registra en la capital segoviana sigue su marcha descendente. En la mañana de ayer se llegaron a registrar siete grados bajo cero y a las dos de la tarde el termómetro señalaba un grado bajo cero.

En el transcurso de la noche cayó una fortísima helada y los árboles de jardines y tejados aparecieron completamente cubiertos de escarcha, que en el transcurso del día no llegó a desaparecer.

La temperatura máxima fué la de dos grados .

VALLADOLID

PAGO DEL POLIGONO DE LA HUERTA DEL REY.—En la mañana de ayer y bajo la presidencia del alcalde de la ciudad se ha llevado a cabo el acto de pago de la cantidad en que fué valorado el polígono de la Huerta del Rey, que ha sido adquirido por la Comisaría de Urbanismo del Ministerio de la Vivienda.

El representante del citado Ministerio hizo entrega de los 51.117.699,60 pesetas que corresponden al Municipio vallisoletano y el resto, hasta 81.337.474,95 pesetas, a los 39 acreedores a que pertenecen.

BOLSA Y FINANZAS

Cotizaciones de los mercados de valores e impresiones de la jornada facilitadas por el BANCO DE BILBAO y la AGENCIA CIFRA correspondiente al día 21 de Diciembre de 1961

BOLSA DE MADRID

Madrid, 21.—Aumentos estimables se han registrado hoy en las cotizaciones de casi todos los sectores de la Bolsa que mantiene vigorosamente el tono de firmeza. En el grupo bancario, Banesto ganó 8; Ibérico, 4; Hispano, 3; Central, 2; y Rural, 1. En el eléctrico, Iberduero, 7; Española, 6; y Fecsa, 4; y todos los demás títulos avanzaron también, en menor cuantía, excepto Nansa, que repite, y Chorro que cede un cuartillo. En el sector minero, Ponferrada gana 9 enteros y Rif 10 pesetas; Hornos un entero y Auxiliar, repite.

Al cierre había dinero abundante para todos los sectores.—Cifra.

BANCOS: España, 703.—Crédito Industrial, 167.—Exterior, 390.—Central, 866.—Banesto, 950. — Hispano, 782.—Rural, 937.—Popular, 471.

ELECTRICAS: H. Española, 304,5. —Nansa, 130.—Sil, 205. — Sevillana, 189.—Madrileña, 208,5.—FECSA, 240. —Fenosa, 213.—Leonesas, 167.—Chorro, 158,25.—R. Zaragoza, 148.

SIDEROMETALURGICAS: Auxiliar FF. CC., 274.—Material y Construcciones, 129,5.—Manufacturas Metálicas M., 47.—Seat, 257.—Santa Bárbara, 137,5.—A. Hornos, 240.—S. Ana, 98,5.

MINERAS: Duro-Felguera, 208. — Rif, 450.—Ponferrada, 865.

QUIMICAS: Industrias Aragonesas, 227.—Explosivos, 370.—Petróleos, 555.—Hidro-Nitro, 158.

CONS. E INMOBILIARIAS: Urbados y Construcciones, 256.—Urbanizadora Metropolitana, 640.—Inmobiliaria Metropolitana, 150.—Urbis, 99. —Hidrocivil, 105.

ALIMENTACION: Ebro, 617. — Aguila, 615.—G. Azucarera, 196.

TEXTILES: Fefasa, 129.—Sniace, 302.

VARIAS: Campsa, 194.—Construcción Naval, preferentes, 150.—Talleres Calera, 220.—Telefónicas, 198.—Marconi, 117.—M. Madrid, 169.

DERECHOS: Fecsa, grandes, 829.—Idem, pequeños, 64.—Ebro, 87.—Teléfonos, 49.—Felguera, 56.—Azucarera, 73,5.

BOLSA DE BILBAO

Bilbao, 21.—Mercado laborioso y firme, predispuesto a continuar su marcha progresiva. Destacaron entre las mejoras los Bancos locales, con 10 enteros; Iberduero y Española, con 4. Al final continuaba la buena tónica del parquet.—Cifra.

BANCOS: Banco de Bilbao, 970. — Banco de Vizcaya, 965.

NAVEGACION: Naviera Aznar, 231.—Naviera Bilbaína, 157.

QUIMICAS: Papelera Española, 441.—Unquinesa, 315.—Nicás, 145.

VARIAS: Campsa, 195.

SIDEROMETALURGICAS: Altos Hornos, 239.—B. Wilcox, 384.—Basonia, 350.—Cerrajera de Montragón, 410.—S. Bárbara, 138.

ELECTRICAS: Iberduero, ordinarias, 374,5.—Idem, nuevas, 368.—Viesgo, 220.—R. Zaragoza, 147.

CUPONES: Nitrato Castilla, 77. — Bancaya, 288.

BOLSA DE BARCELONA

Barcelona, 21.—Comenzó la sesión de Bolsa en un ambiente algo enrarecido, mostrándose retraídos los compradores. Por lo que a los valores locales se refiere, sufrieron algunos descensos. Se animó algo el negocio a medida que llegaban noticias de la Bolsa de Madrid, especialmente en los títulos de arbitraje.—Cifra.

Petróleos, 557.—Explosivos, 370. — Cros, 492. — La Maquinista, 103. — Aguas Barna, 310. — Motor Ibérica, 1.820.— Sansón, 92.—Asland, 416. — Industrias Agrícolas, 616.

BANCO DE BILBAO
Banca. — Operaciones de Bolsa. — Pago de negociables de trigo
Mayor Pral., 79. — PALENCIA

BANCO DE SANTANDER
Fundado en 1857
Banca - Cambio - Bolsa
Caja de Ahorros
Mayor Pral., 21. PALENCIA

Un abogado y un técnico agrícola a su servicio, asesoramiento a MIES. Revista mensual, suscripciones: 36 Ptas. al año. Apartado, 15. Palencia.

Recuerdos viejos

HACE 50 AÑOS

NOTICIAS DEL DIA 22 DE DICIEMBRE DE 1911

EXCAVACIONES. — Se encuentra en esta capital el catedrático de Agricultura y Técnica Agrícola del Instituto de Albacete, don Juan Dautín Cereceda, comisionado por el Museo de Ciencias Naturales para vigilar las excavaciones que se hacen en varias calles de Palencia, con motivo de la construcción del alcantarillado, y en cuyas vías han sido hallados huesos humanos y lápidas de la época romana.

CONDECORACION. — Como recompensa a los méritos contraídos en la guerra de Melilla, le ha sido concedida la Cruz Roja del Mérito Militar, a nuestro paisano el comandante de ingenieros don Augusto Ortega Romo.

MOVIMIENTO DE POBLACION. — Según datos de la Dirección General del Instituto Geográfico y Estadístico, procedentes del Registro Civil, el movimiento de población de nuestra provincia, durante el pasado mes de octubre, fué el siguiente:

Población calculada, 195.476.

Nacimientos, 605 (varones, 327; hembras, 278).

Defunciones, 634 (varones, 325; hembras, 309).

Matrimonios, 186.

Natalidad por 1.000 habitantes, 3'10; mortalidad, 3'24; nupcialidad, 0'95.

CALLES. — Se ha ejecutado el acuerdo del Ayuntamiento, denominando en lo sucesivo a las calles de Tarasca, Ochavo y Cuervo de Joaquín Costa, Jorge Manrique y don Juan de Castilla, respectivamente.

NOMBRAMIENTOS. — Por el señor delegado regio de Pósitos, ha sido nombrado agente ejecutivo, para la realización de los créditos que tienen a su favor los Pósitos municipales de Támara y Reinosa de Cerrato, don Cirilo Martín de la Riva.

—Ha sido nombrado oficial de la Intervención de Hacienda, don Juan Arribas Zafio, procedente de la Administración de Contribuciones de Huelva.

JUNTA DE LA ECONOMICA.—En la Prensa local aparece una convocatoria firmada por el director de la Sociedad Económica de Amigos del País don Eduardo Junco; y por el secretario de la misma entidad don Santiago Catón, para la junta general que la citada sociedad celebrará el domingo 24 del corriente, a las doce de la mañana, a fin de proceder a la elección de los cargos de vicedirector, vicecensor, tesorero y vicesecretario, que corresponden nombrar en esta renovación bienal.

EL CARDENAL ALMARAZ A SEVILLA. — En el correo de Madrid, regresó el día 19 a Sevilla el cardenal Almaraz, que fué recibido en la estación por las autoridades y numeroso público.

Desde Peñafiel le iba acompañando una comisión de párrocos.

Al llegar a la capital andaluza el ilustre purpurado, se organizó una comitiva integrada por numerosísimos fieles con el Dr. Almaraz y autoridades a la cabeza, dirigiéndose a la Catedral, donde se cantó un solemne Te-Deum.

Dietario

Viernes 22 de Diciembre de 1961

Témporas

SANTORAL. — Santos: Queremón, obispo; Honorato, Demetrio, Flaviano, Floro, Isquirión, Zenón, mártires; Francisca J. Cabrini, fundadora.

(Misa: De Témporas. Color: Morado).

Sale el sol a las 7'35 horas y se pone a las 16'53 horas. Sale la luna a las 17'38 horas y se pone a las 7'37 horas. Luna llena a las 0'42 horas.

REFRAN: Luna de enero y el amor primero.

EL TIEMPO EN PALENCIA

Barómetro: A las 18 de ayer, 704'1. A las 8 de hoy, 704'0. — Temperaturas: Máxima de ayer, 4'8. Mínima de hoy, bajo cero, 5'6. — Dirección del viento: A las 18 de ayer, calma. A las 8 de hoy, S. E. — Fuerte escarcha. — Humedad relativa media, 85 por 100.

TINTAS DE LAS MEJORES MARCAS, ESPECIALES PARA ESTILOGRAFICAS, EN I. G. DIARIO-DIA

EFEMERIDES. — 1492: Carta Real donando al Consejo de Palencia, para Hospital, la antigua sinagoga dejada por los judíos en la expulsión de meses antes. — 1639: Nace Racine. — 1808: Primera audición de la Quinta y Sexta Sinfonía de Beethoven. — 1823: Nace el entomólogo Fabre. — 1870: Muere Bécquer. — 1880: Muere la novelista «Jorge Elliot».

Delegación Provincial de Juventudes

SECCION CENTROS DE TRABAJO

Clausurado por el delegado nacional de Juventudes el XV Concurso Nacional de Formación Profesional, Industrial y Artesana, celebrado en la Universidad Laboral «José Antonio Primo de Rivera», ha obtenido el título de «Campeón Nacional», en la modalidad de albañilería categoría «A», el aprendiz palentino, Agustín Ramos Díez.

A este concurso, en las diversas modalidades, concurrieron 45.958 aprendices en su fase de selección, pasando a la final 272, de todas las regiones españolas.

Nos complace el triunfo obtenido por este aprendiz palentino, que en su día recibirá el trofeo correspondiente y participará en el Concurso Internacional.

Postulación de AUXILIO SOCIAL

El próximo domingo, día 24, celebrará Auxilio Social la postulación quincenal con el emblema «Calatayud».

Lo que pongo en conocimiento de los dueños de establecimientos y del público en general.

EL DELEGADO PROVINCIAL

POMPAS FUNEBRES
Hontiyuelo
CASA FUNDADA EN EL AÑO 1880
Mayor, núm. 134. Tfnos. 1707, 1856, 2060.—PALENCIA

anuncios por palabras

Alquileres

JOSE María de la Sierra cede en arriendo por no poderlo atender en Herrera de Pisuerga: Molino maquilero, dos piedras, salto de agua y energía eléctrica, con locales amplios y viviendas e industria de sierra y almacén de maderas, cuadras, pajar y huerta de una hectárea con agua abundante en carretera general. Todo forma un conjunto apropiado para instalación de industria. Lo arrienda en buenas condiciones porque le urge dejarlo.

ARRIENDO local Plaza Vieja Saldadaña, propio para Almacén. Isaac Laso. Santa Olaja.

ARRIENDO fábrica de lejías instalada, con vehículo de motor; fácil acuerdo. Razón, Sr. González. Avenida Simón Nieto, 36. 5

Automóviles

AUTOMOVILES, admitimos estancias. "Garaje Colón". 3

SE VENDE Citroen 11, normal, impecable, precio interesante. Informes, Auto Repuestos Palencia. Sr. Muñoz. 4

VENDO 600, perfecto estado. Garaje D K W. Plaza San Lázaro. 4

Fincas

VENTA DE PISOS Y LOCALES

En la Plaza de Cervantes pueden visitarse, los pisos de muestra, solamente los domingos de 11 a 2. Mobiliario y aparatos: Muebles Alonso y Electrogar. Excelente construcción. Información diaria de 4 a 5 en CICASA. General Franco, 17, 1.º 1

Ganados y aves

VENDO pollitas de un mes, híbridas, Rodhe-Leghorn. Julio Durán. Huertas Bajas. 20

VENDO vaca recién parida, 28 litros. Verla, finca Paradilla. 22

SE VENDEN seis jatos comiendo y uno para suero. Diagonal, 4. 24

VENDO 150 ovejas abocadas a parir. Juan M. Velasco. Villaturde. 28

VENDENSE 22 novillos carne. Felipe Simón. Fuentes de Valdepero. 29

VENDO caballo media edad. Fructuoso. Mazariegos. 1

VENDO 2 mulas, un macho burreño y un burro. Cevico de la Torre. Miguel Merino. 2

SE VENDE cerdo 120 kilos. Aquilino Martínez. San Cebrián de Campos. 3

VENDO 90 pollas empezando a poner o cambio por jatos recría. Carretera Valladolid, K. 4. 5

VENDO jato suero. Los Tres Pasos, 3. Calle 2. 7

VENDO chotos para suero. Carretera Santander. Benjamín de la Cruz. 8

VENDO dos cerdos cebados de 12 arrobas. Felipe Arenillas. Becerril de Campos. 9

GANADEROS. Maíz bien seco y limpio, vezas, yeros, almortas, pulpa de remolacha y toda clase de piensos, vende en las mejores condiciones de precio y calidad. Benigno Martín. Avda. M. Rivera, núm. 5. 7

PONGO a la venta o cambio por ganado de carne, un camión de novillas, segundo parto, que acabo de desembarcar procedente de Torrelavega. Alfonso Escudero. Chalet Puente Mayor.

GANADERO, avicultor, lechero. El camino del éxito, pienso completo "Visan". Cereales Royuela. Casado Alisal, 29. Solicito agentes vendedores toda la provincia. 1

POR CAMBIO de residencia vendo macho y mula seis y siete años, ocho dedos, en Revilla de Collazos. Aurelio.

SE VENDE par de mulas de ocho años. Para tratar, Cecilio Barrio. Herrera de Pisuerga.

POR DEJAR la labranza vendo par mulas. Tratar Laudelino Parte. Calahorra de Boedo.

POR SOBRANTE, vendo mula seis dedos, ocho años, prueba. Claudio López. Itero de la Vega. 10

VENDO 20 ovejas abocadas a parir. Cevico de la Torre. Teresa Portillo. 11

VENDO 38 ovejas abocadas a parir. Cevico de la Torre. Paco López Atienza. 12

Maquinaria y Reparaciones

SEMBRADORAS de remolacha de uno, dos y tres surcos, marca "Titán", de nuestra fabricación, patentadas. Cultivadores, picadoras de remolacha, desgranadoras de maíz, arados de todos los tipos y sistemas, arrobaderas, rastras. Almacenes Maquinaria Ortega y Ortiz de Zárate. 10

ARADOS de discos y rejas, cultivadores y gradas discos tractor, desgranadoras de maíz, rodillos, rastras, gradas, cortarraíces, vertederas "TRIPLEX", discos, rodamientos, tornillería, aceites y grasas. Almacenes Pinacho. 6

ARADOS reversibles para tractor de giro articulado, por cremallera, vertederas graduables y desplazables para poder realizar doble labor que cualquier arado similar de las mismas pulgadas. Solicite una demostración sin compromiso. Tejeda y Cía., S. L. 2

NEUMATICOS, correas de ventilador, correas trapezoidales. Navamuel. Casado del Alisal, E. Teléfono 1937.

SEMBRADORAS: Tipos Empire S. G. Hoossier H. C. Lamusa, consulte precios. Maquinaria Sobrinos de Fidel Diego SRC. Palencia. 13

VENDO máquina Singer industrial, seminueva. General Amor, 4, bajo. Palencia.

Préstamos

HIPOTECAS sobre fincas rústicas, urbanas. Intereses cuatro y medio, tramitación rápida. Absoluta reserva. Tristán. Montero Calvo, 22. Valladolid.

Trabajo

NECESITO chica de servicio. Teniente Velasco, 7, cuarto, derecha. 6

NECESITO chico 14-15 años. Fotografía «Mario». Palencia. 1

SE NECESITA chica buen sueldo. Restaurante «La Rosario». 2

SE NECESITA chica. República Argentina, 3, primero. 13

MUCHACHA se necesita para matrimonio solo. José Antonio, 2, segundo, izquierda. 17

SE NECESITA oficial. Talleres de maquinaria agrícola Francisco Alonso. Osorno.

SE NECESITA aspirante administrativo, de 16 a 17 años, solicitudes por escrito. Diríjanse a la Administración de este periódico.

NECESITO obrero agrícola por año, doy casa. Feliciano Ortega. Marcilla.

Transportes

RETORNOS, transportes. Bar Palencia. Teléfonos 1399-3783.

Traspasos

SE TRASPASA bar con vivienda, calefacción central, jardín, terraza. O se arrienda. Grandes facilidades. Razón, Mayor, 68, primero. 7

TRAPASO negocio en marcha, calle Mayor, magnífico emplazamiento. Teléfono 3276.

Varios

PIEDRA artificial, nuevos y esmerados trabajos para escaleras y decoraciones de fachadas. La Hortensia. 1

VENDESE local propio para industria. Igualmente 15 parejas palomas mansas. Aurelio Corrales. Magaz. 11

COCINAS de hierro y esmaltadas, cuartos de baño, económicos y lujo, precios afinados. Pastor. Modesto Lafuente, 20. Palencia.

VENDO 120 cántaros de vino a 38 cántaro, diez cántaros vinagre y cinco chopos. Esteban Gonzalo. Quintanilla de la Cueza. 12

PLACAS uralita, para tejados; decorativas para cuartos de baño, duchas cocinas, fachadas, establecimientos comerciales, etc., inalterables a la humedad y elementos atmosféricos. Uralita. Agencia de Ventas. Avenida José Antonio, 45. Teléfono 1455. Palencia.

POR AUSENCIA vendo vaca ratina, con leche; 2 chotos; 60 pollas poniendo; paja trigo centeno; carro par; 30 carros estiércol. Isaac Escobar. San Llorente del Páramo.

VENDO 254 ovejas todas edades, 37 ortuñas, 90 emparejadas y el resto pariendo; un par de mulas; trilladora «Ajuria» núm. 95 y semilla de alfalfa. En Mazariegos. Gumersindo Vega. 13

Ventas

SE VENDEN caracoles del terreno. Avenida Valladolid, 9. 16

VIGUETAS "Castilla", bovedillas de cemento, ventanales, postecillos cerramiento, soportapostes y toda clase de prefabricados de hormigón. "Arroyo". Casado Alisal, 41. 4

DELICIOSA galleta Fontaneda. Aguilar. 18

CEMENTOS Hontoria, "El Toro". Distribuidor para Palencia y provincia, "Arroyo". Teléfonos 2062, 3458, 1519. 3

SE VENDEN berzas para vacas, bastante cantidad. Fuente de la Salud. Florencio Marín. 19

CEMENTOS "Tudela-Veguín". Distribuidor para Palencia y provincia, "Arroyo". Mayor, 75. Teléfonos 2062, 3458, 1519. 5

VENDO 25 chopos. Para tratar, Benito Maté. Villaviudas. 22

TUBOS de cemento, fabricación mecánica, prensados y vibrados, calidad inmejorable. "Arroyo". Casado del Alisal, 41. 2

VENDO bidones de 200 litros. Curtidos "Moreno". Palencia. 23

CARNE novillo, especial para matanzas, desde 33 pesetas sin hueso. Carnicería Alfonso. Teniente Velasco, 18. Parada coches Moreno. 13

PUERTAS, ventanas, portones, todas las medidas, en serie y de encargos sin competencia. Vea precios. Hernando. República Argentina, 7. Junto Urbón. Palencia.

ALFALFA muy buena, empacada, vendo. Néstor Esteban. Torquemada.

VENDO planta cebolla. Pastores, 45. Palencia. 17

SE VENDE partida de pepita de almendro, en Valbuena de Pisuerga. Lucilo Castaño. 24

VENDO 6.000 arrobas paja blanca. Adolfo Palacín. Vallejera (Burgos). 25

VENDO 5.000 kilos alfalfa empacada. Justina Caballero. Meneses. 14

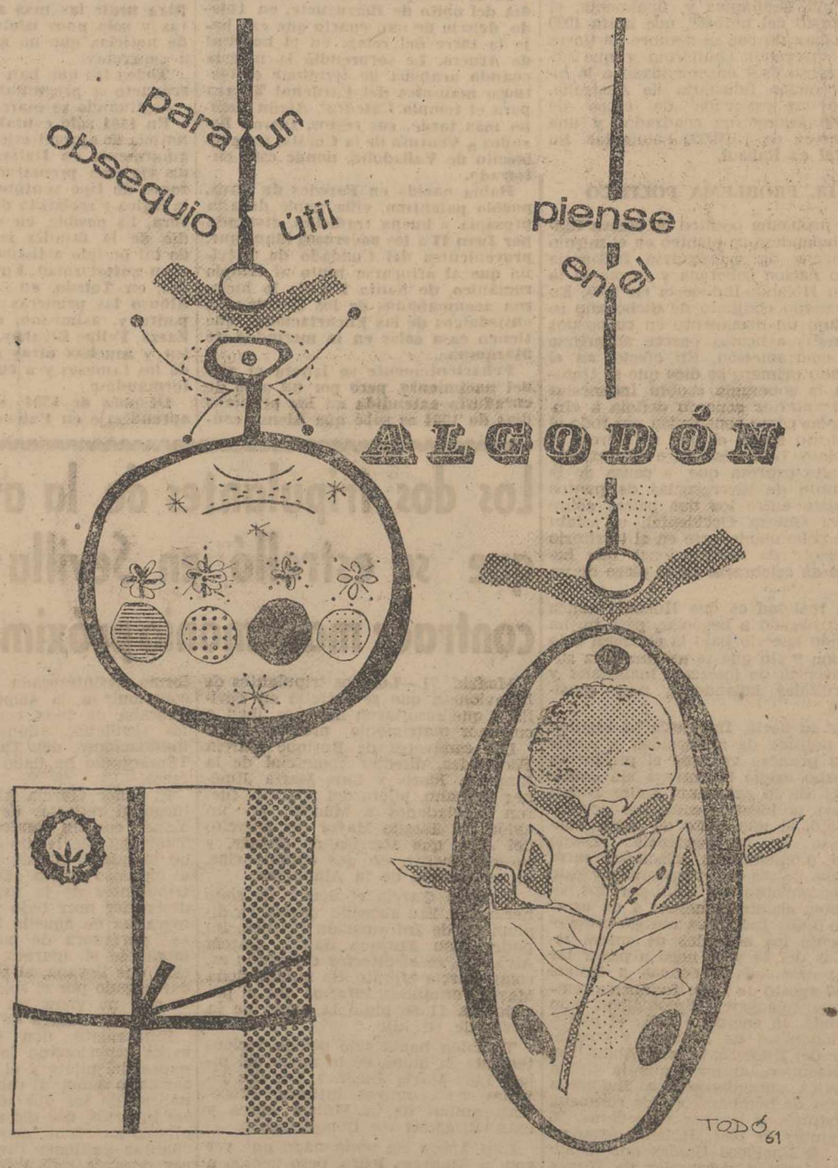

el regalo que siempre se agradece

M.C.D.2022

NUEVA GUINEA HOLANDESA EN PELIGRO

La impunidad de la agresión india contra Goa puede impulsar a Sukarno a precipitar los acontecimientos

El problema político arranca de los mismos artículos de la conferencia de «mesa redonda» de 1949

Los holandeses disponen de una relativamente potente fuerza naval y aérea que no haría fácil la aventura

La absoluta impunidad con que se ha producido la agresión india contra Goa se verá pronto reflejada a juicio de los observadores políticos en otra operación de violencia en el Extremo Oriente. Alentado por dicha impunidad, el presidente indonesio Sukarno se ha apresurado a decretar la movilización general indonesia con objeto de «liberar» —según dice— Nueva Guinea occidental, es decir, la parte de Nueva Guinea administrada por Holanda.

La realidad es que el «hecho consumado» de la invasión de la provincia portuguesa de la India tendrá unas incalculables consecuencias, que no sólo se verán reflejadas en el terreno diplomático y político sino que llevarán a «rompimientos bélicos» que, en la actual inestabilidad del mundo, sólo pueden conducir a una mayor incertidumbre y a una mayor penetración del comunismo en el mundo occidental. Ahora, según todos los indicios, le tocará el turno a Nueva Guinea holandesa.

NUEVA GUINEA

Nueva Guinea es una gran isla del Océano Pacífico —la segunda en extensión del mundo— situada en el archipiélago indio oriental. Sus 888.141 kilómetros cuadrados están habitados por unos 2.200.000 habitantes. De forma sensiblemente alargada, mide 2.700 kilómetros de longitud de 690 de anchura.

Nueva Guinea está considerada como una de las zonas menos explotadas del mundo y puede decirse que el interior no ha sido hollado en absoluto por el hombre blanco. Su flora y su fauna, de carácter marcadamente tropical, son de tipo australiano, y en el interior se conservan todavía ejemplares de la legendaria ave del paraíso.

Es un país muy rico en recursos minerales y se cree que su subsuelo encierra verdaderos tesoros en este aspecto. Se explota el oro y hay ricos yacimientos de piedras preciosas. Como recursos minerales conocidos están el estaño, el cobre y el petróleo. Ricos depósitos de níquel y cobalto fueron descubiertos hace ahora cinco años. Los naturales, divididos en numerosísimas tribus que viven en lugares remotos y aislados y muchos de los cuales no saben cómo es un hombre blanco, son afines racialmente a los malanesios de las islas del Pacífico.

Administrativamente, está dividida de la siguiente forma: al oeste está situada la Nueva Guinea holandesa con una superficie de 412.781 kilómetros cuadrados y con una población de unos 700.000 habitantes. Su capital es Hollandia, con unos 9.000 habitantes; al sureste se encuentra la denominada «Paupasia» o Nueva Guinea australiana, con una extensión y población aproximadamente la mitad que las de la parte holandesa. La capital es Port Moresby, que tiene una población algo superior a los dos mil habitantes y, finalmente, el territorio del noreste, que hasta 1920 fue conocido con el nombre de tierra del emperador Guillermo y que actualmente está encomendado a la administración fiduciaria de Australia. Tiene una extensión de cerca de 250.000 kilómetros cuadrados y una población de 1.100.000 habitantes. Su capital es Rabaul.

EL PROBLEMA POLITICO

El problema político de Nueva Guinea holandesa se planteó en el mismo momento de constituirse Indonesia como nación soberana y formarse la unión Holando-Indonesia en 1949. En el acuerdo conjunto de dicho año se produjo un documento en cuyos dos primeros artículos parece advertirse una contradicción. En efecto, en el artículo primero se dice que se transfería la soberanía «sobre Indonesia» y un anterior acuerdo definía a «Indonesia» como constituída por todo el territorio sobre el que se ejercía el mandato holandés. Pero el artículo segundo expresa que, a causa de la amplitud de divergencias de puntos de vista entre los dos países sobre Nueva Guinea Occidental, el «statu quo» debe mantenerse en el territorio pendiente de negociaciones que habrían de celebrarse en el plazo de un año.

La realidad es que Holanda nunca se ha negado a negociar, pero no ha querido hacerlo bajo la amenaza o la coación y sin que se asegurase la supervivencia de intereses materiales y espirituales holandeses, muy enraizados.

Por su parte, Indonesia ha seguido una política de animosidad a partir de la primera vez que el presidente Sukarno exigió la entrega sin condiciones de la soberanía sobre Nueva Guinea occidental, cosa que ocurrió en 1950, al año justo de haber conseguido la independencia. Desde aquel momento las relaciones entre los dos países han empeorado y este empeoramiento ha sido por los siguientes acontecimientos: 4 de agosto de 1956: Indonesia abrogó unilateralmente los acuerdos de «mesa redonda» del 49 y se negó a pagar las indemnizaciones y deudas a Holanda. 17 agosto de 1960: Indonesia rompe sus relaciones diplomáticas con Holanda. 16 enero de 1961: el ministro indonesio de Defensa y comandante del Ejército, general Abdul Naris Nasution, anunció que la Unión Soviética suministraría a Indonesia aviones de bombardeo y de combate, submarinos y lanchas torpederas. 26 septiembre de 1961: Holanda propuso ante las Naciones Unidas que la administración y desarrollo de Nueva Guinea occidental fuera puesta bajo la organización mundial. 13 diciembre de 1961: El presidente Sukarno estableció un llamado Consejo de Defensa Nacional compuesto por quince hombres y presidido por él mismo, destinado a «tomar firmes medidas» para la «liberación» de Nueva Guinea occidental.

Finalmente, esta cadena de acontecimientos ha culminado con la orden dada por Sukarno el 19 de diciembre para que la nación se considere movilizada militarmente para iniciar un ataque contra Nueva Guinea.

NO SERIA MUY FACIL

No obstante, no parece que fuera muy fácil para los indonesios apoderarse de Nueva Guinea occidental por la fuerza de las armas. El Gobierno holandés hace tiempo que ha preparado las medidas oportunas para hacer frente a una emergencia tanto en el terreno diplomático como en el militar.

En el diplomático, convocando urgentemente al Consejo de Seguridad de las Naciones Unidas para que impidieran la intervención armada indonesia, ateniéndose a las consecuencias en caso contrario. En el terreno militar procediendo rápidamente a la evacuación de las 18.000 personas civiles que hay en Nueva Guinea y alertando a sus bien entrenadas fuerzas navales y aéreas en la isla. Se sabe que las fuerzas navales holandesas están integradas por dos modernas fragatas, un destructor, cierto número de navíos de desembarco y algunas modernas lanchas patrulleras. También dispone la armada holandesa en Nueva Guinea de un escuadrón de cazas, dos «dakotas» y ocho bombarderos ultramodernos «Neptune» de largo alcance.

La fuerza aérea dispone para responder a un ataque inmediato de doce modernos aviones de combate a reacción «Hunter» y el ejército de tierra está compuesto por unos 2.500 soldados magníficamente equipados y adiestrados a los que hay que añadir unos 1.500 infantes de marina. Desde luego, la aventura de Nueva Guinea occidental no sería fácil.

GONZALEZ VELA

NO-DO DE SUCESOS

Se declara un incendio en el "Casino de París"

Mueren 97 personas en Filipinas a consecuencia del cólera

SE DECLARA UN INCENDIO EN EL TEATRO «CASINO DE PARIS»

París, 21. — Siete peronas han resultado heridas al incendiarse esta noche el «Casino de París», uno de los más grandes teatros de la ciudad, dedicado a los espectáculos de revista.

El fuego comenzó pocos minutos antes de la media noche (hora local y de España). Inmediatamente los empleados del teatro ordenaron al público que abandonara sus localidades y la gente salió a la calle en orden y con tranquilidad.

El fuego comenzó en una de las pasarelas que cruzan sobre el escenario, cuando las muchachas del coro, la mayor parte de ellas desnudas, se encontraban alineadas debajo de ella. Una de ellas declaró más tarde: «Estábamos en escena cuando oímos el crepitar de las llamas. Alzamos la cabeza y vimos el fuego. Ya no sé lo que ocurrió después».

Las muchachas del coro huyeron y, segundos después, la pasarela, envuelta en llamas, caía sobre el escenario.—Efe.

SE HA LOGRADO LOCALIZAR EL FUEGO

París, 21. — Los bomberos han logrado controlar el fuego que esta noche se ha declarado en el teatro del «Casino de París».

Una de las muchachas del coro ha manifestado que uno de los hombres que trabajan en las pasarelas, fué presa del pánico y se tiró desde una de ellas hasta un palco.

Bailarinas ,artistas y nudistas, cogieron la ropa que pudieron encontrar a mano en aquellos momentos y corrieron hacia la salida de artistas, refugiándose en un café inmediato, mientras los bomberos acudían a sofocar el incendio.

Un empleado de los servicios de bomberos ha manifestado más tarde que el daño no ha sido mayor gracias a que alguien tuvo la serenidad de hacer bajar inmediatamente el telón de asbesto, impidiendo así que las llamas se comunicaran al resto de la sala.—Efe.

QUINCE MUERTOS EN UN TEMBLOR DE TIERRA

Bogotá, 21. — Unas 15 personas han resultado muertas y numerosas heridas a causa del temblor de tierra registrado en la región occidental de Colombia, el pasado miércoles, según noticias recibidas en esta capital.

El número de muertos en todo el país se eleva a 20, según datos facilitados por el Instituto Geográfico.

La localidad más afectada ha sido la ciudad de Sonson, en el Departamento de Antioquia, donde dos torres de la Catedral cayeron al suelo; una tercera sufrió graves daños.—Efe.

97 PERSONAS MUERTAS POR EL COLERA EN FILIPINAS

Manila, 21. — Tres hospitales de urgencia han sido establecidos en la provincia filipina de Lanao del Sur, situada en la isla de Mindanao, en la que la epidemia de cólera ha provocado 97 muertos.

Al anunciar este hecho, el doctor Elidio Valenci, secretario filipino de Sanidad, añadió que la situación había mejorado considerablemente.—Efe.

LOS AUTORES DEL INCENDIO DEL CIRCO AMERICANO EMPLEARON GASOLINA

Río de Janeiro, 21. — La Policía ha revelado que Marcelino Alves, uno de los detenidos como autores del incendio del Circo Americano, ha declarado que empleó gasolina para incendiar la lona circense propagando el siniestro con espantosa celeridad.

Envíos de plasma sanguínea procedentes de la Cruz Roja Norteamericana y del Gobierno de los Estados Unidos llegaron ayer para atender a los heridos del terrible incendio. La lista de heridos, según las últimas noticias, asciende a 800 y se cree que 200 de ellos lo están gravemente.

No se ha publicado, hasta ahora, una lista oficial de los muertos, pero las autoridades creen que todos ellos eran brasileños.

Un equipo médico argentino, procedente de Buenos Aires, ha llegado para cooperar con los doctores brasileños.—Efe.

UN PLAN PARA ESTAR GUAPA Y EN PLENA FORMA LA NOCHE DE NOCHEVIEJA

Es económico y ha sido estudiado por los médicos

BERNA. — (Crónica especial para Agencia FIEL, por Max GESTER).— Usted, lectora, acudirá a una fiesta la noche de Fin de Año. Le gustará estar esa noche maravillosamente bella, en forma, dinámica. Ha estudiado, para usted, un grupo de médicos, un plan de belleza y juventud. Sígalo fielmente, día tras día, se verá recompensada.

DOMINGO. — Empiece la semana tomando buenas resoluciones. Hoy, como todas las mañanas durante siete días, debe hacer cinco minutos de cultura física para poner en forma su cuerpo. Insista en los movimientos que aligeren su columna vertebral. De pie, toque diez veces seguidas con la punta de los dedos la punta de los pies, sin doblar las rodillas. Con las piernas separadas y los brazos en cruz realice diez torsiones de tronco alternativamente a derecha y a izquierda. Finalmente, túmbese en el suelo y, durante unos segundos, levante la cabeza y las piernas, apoyándose en los hombros y en los riñones.

Vigile las comidas. No se exceda en la cena de Nochebuena ni en la comida de Navidad. Una alimentación ligera y sana permitirá a su estómago y a su hígado soportar la Nochevieja. Todas las mañanas, bébase un zumo de limón al que añadirá una cucharada de levadura de cerveza.

LUNES.—Piense en su cara. Esta receta de belleza que se utiliza en Suiza, le será útil. Llene una palangana de agua hirviente y eche en ella una cucharada de polvo de tomillo y romero. Como si fuera a hacer inhalaciones, inclínese sobre la palangana, tapándola, al mismo tiempo que su cabeza, con una gruesa tohalla. Deje que su cara se empape de los vapores aromáticos durante diez minutos. Su epidermis se hidratará, se suavizará, y se dilatarán los poros de su piel. Es buen momento para quitarse las espinillas que estropeen la pureza del rostro. Para ello, apriételas delicadamente con los dedos envueltos en guata. Aplíquese después un poco de alcohol y enjuáguese en agua muy fresca.

MARTES.—Día del pelo. Aplíquese este masaje mágico que le dará vigor y brillantez; fricciónese el cuero cabelludo con una cucharada de aceite de oliva muy puro; envuélvase luego la cabeza con una tohalla impregnada en agua caliente. Consérvela durante cinco minutos y lávese luego el pelo con un champú al aceite. Para enjuagar, emplee agua destilada a la que habrá añadido una cucharada de vinagre, que de esta forma neutraliza las partículas alcalinas del Champú.

MIERCOLES.—Cuide sus piernas y sus tobillos. Todos los días, deles un masaje cuidadoso durante cinco minutos, por la mañana y por la noche, empezando en el tobillo y subiendo hacia la rodilla y el muslo. Para el masaje, haga lo que hacen las mujeres de Dinamarca que, según dicen, tienen las piernas más bonitas del mundo. Tome una bolita de mantequilla salada en la palma de la mano y aplique masaje a las piernas, hasta que el cuerpo graso penetre en la epidermis. La mantequilla y la sal fortifican la piel, tonificando los vasos sanguíneos que la riegan. Si le hace falta, visite también al pedicuro.

JUEVES. — Rejuvenezca su cara con una máscara de frutas. Si tiene la piel grasienta, necesita una máscara de manzanas, cuyos ácidos naturales atacarán delicadamente la parte aceitosa. Si su piel es seca, máscara de peras, cuyas peptinas lubrifican la epidermis. Elija frutas maduras que cortará sin pelar y que luego aplastará. La pasta obtenida extiéndala sobre un trapo limpio que aplicará en su rostro. Mantenga la máscara quince minutos antes de acostarse. Desaparecen, como por milagro, todas las arrugas.

VIERNES.—El día más duro, el más cruel de toda la semana. Tendrá que ayunar: un ayuno corto, de 24 horas, que no hará correr ningún riesgo a su salud.

Ese día no beba más que agua, te o café muy ligero, sin azúcar. Necesitará beber de un litro a litro y medio de líquido. Con esa dieta total perderá unos 800 gramos. Y el domingo por la noche podrá saborear lo que le ofrezcan sin temer por su línea.

SABADO. — Ultimo día de tratamiento. Por la mañana, fricciónese con esencia de Ivanda. Derrame unas gotas en la mano y frote vigorosamente. La Ivanda conforme han demostrado los médicos especializados, penetra en la sangre y vivifica el cuerpo. Por la tarde, vaya a la peluquería. Mientras la peinan, pida a la manicura que se ocupe de sus uñas. Pero para tenerlas fuertes, sométase previamente a este pequeño tratamiento: caliente una media taza de aceite vegetal y moje sus uñas en él durante cinco minutos. Después dése masaje para que penetre el aceite hasta las raíces. Lávese luego las manos y frótelas con unas gotas de limón.

Después de todo esto, ¡Feliz Año Nuevo!

Una gentil invitación

Madrid, 21. — Gentilmente invitadas por el súbdito norteamericano, don Alberto P. Scott, han salido esta mañana para Málaga, su tierra natal, 52 señoritas, que se encuentran en Madrid, en las instituciones de Auxilio Social, estudiando Bachillerato, Auxiliares Puericultoras, Idiomas, Taquigrafía y Mecanografía y especialidades de Corte y Confección y Bordado. El viaje lo realizan en autobús y van acompañadas por tres religiosas y el secretario general de Auxilio Social, don Aureliano Sánchez Zamorano, que ostenta la representación del delegado nacional, don Antonio María Oriol de Urquijo.

El señor Scott, no sólo se encarga de todos los gastos de viaje y estancia de estas muchachas en la capital malagueña, sino que ha hecho importantes donativos en metálico a las instituciones de Madrid, donde se educan estas muchachas y en Málaga ha confeccionado un detenido programa de diversiones en el que participarán todas las muchachas que se dedican en los hogares malagueños. El señor Scott ha declarado ya en varias ocasiones su interés por la obra de Auxilio Social de Málaga, a las que ha hecho frecuentes obsequios.

Las muchachas, en su mayoría casi niñas, se mostraban encantadas del viaje que les permitirá pasar en su tierra estas fiestas navideñas.—Cifra.

FAMOSO MEDICAMENTO ALEMAN CONTRA LOS SABAÑONES

Es notable la aportación de la técnica alemana para combatir los sabañones con BALSAMO GERMANO, medicamento de uso externo. No mancha las manos ni ocasiona trastornos. De venta en todas las farmacias de España.

IV CENTENARIO DE LA MUERTE DE UN AGUILA DEL RENACIMIENTO

DE LA VIDA Y LA OBRA DE ALONSO G. BERRUGUETE

Se conmemora estos días el cuarto centenario de la muerte de Alonso González Berruguete, el más famoso escultor español de todos los tiempos y uno de los grandes de Europa, precisamente, en una época de sobrada grandiosidad estética.

En una producción periodística no es posible el amplio estudio que merece figura tan relevante de nuestro arte y, menos todavía, ofrecer el acopio de datos que adoban la vida y la obra del hombre sobre el que pesa, bien que con gravísimas equivocaciones y lagunas, toda una literatura desde Juan de Arfe a nuestros días. Los datos que van a continuación se apoyan en hechos concretos, razonados, para el arbitrio de una historia que ya parecía hecha. Aun pasará mucho tiempo hasta que los eruditos canalicen lo que todavía anda descarriado y suelto.

I

El 25 de septiembre de 1561 fue el día del óbito de Berruguete, en Toledo, debajo de «un cuarto que cae bajo la torre del reloj» en el hospital de Afuera. Le sorprendió la muerte cuando acababa de terminar el fastuoso mausoleo del Cardenal Tavera para el templo Catedral. Algún tiempo más tarde, sus restos, fueron llevados a Ventusa de la Cuesta, un pueblecito de Valladolid, donde está enterrado.

Había nacido en Paredes de Nava, pueblo palentino, villa noble de alta prosapia y buena tradición, otorgada por Juan II a los poderosos Manrique, provenientes del Condado de Treviño que al afincarse junto al templo románico, de Santa Eulalia lo hicieron acompañados de los Berruguete, «hijodalgos de las Encartaciones, que tienen casa solar en la merindad de Marquina».

Fehacientemente se ignora el año del nacimiento, pero por un acto de curaduría extendida en los primeros días de 1504 se sabe que Alonso contaba menos de 25 años y más de 14 y no podía actuar por cuenta propia. En 1513, su madre, doña Elvira, seguía siendo curadora de todos los hijos del gran pintor, Pedro, el fastuoso artista que trabajó en la corte de Urbino y en Toledo y Avila y gozó de los privilegios de cortesano con el príncipe Felipe, recién llegado de Austria, en 1502. Si en 1513 no se había modificado la representación, al cabo de un modesto problema de sumas y restas se llega a una fecha, que es la que conviene con las declaraciones que, a lo largo de su vida, habría de hacer el escultor: 1489.

APRENDIZAJE EN AVILA, PALENCIA Y BURGOS

No es fácil poner en marcha la historia. Se cierran los mejores caminos en el intento de escudriñar en los primeros años, en la infancia del muchacho, ni antes ni inmediatamente, después de la muerte de su progenitor y es resueltamente fatigosa la obtención de auténticas coherencias en el juego de mover personajes sin que repugne a la razón crítica. Desde 1504 a 1517 hay campo para urdir las más amplias conjeturas y sólo unos islotes prometedores de noticias que no acaban de llegar a concretas.

Todos los que han estudiado a Berruguete se preguntan lo mismo:

—¿Cuándo se marcha a Italia?

En 1504 sólo contaba 15 años. Hay noticia de aprendizajes precoces y singularmente en Italia, pero no tanto de viajeros prematuros. Existen razones de tipo sentimental que tocan la lógica y rechazan de plano la aventura. Es posible, en cambio, que nadie de la familia rehuyera la idea de tal periplo artístico, dispuesto con gran anterioridad. En la misma Paredes, en Toledo, en Avila recibiría Alonso las primeras lecciones de su padre y, asimismo, de Vasco de la Zarza, Felipe Bigarny, Andrés Florentin y muchas otras gentes del coro de los famosos y a cuyo derredor iba formándose.

Después de 1504 se presume un aprendizaje en Palencia, con Giralte de Bruselas, escultor y Juan de Flandes, pintor de la reina Isabel. Sería, quizás, el momento de hacer el «Cristo Resucitado» de la Catedral y contraer amistad con Juan de Balmaseda, seguramente. Mas, cabe algo nuevo sobre el aprendizaje. Marcha a Burgos, emporio del arte, entonces, a la sombra del monumento catedralicio. Berruguete tiene un tío abuelo, Pedro de Berruguete, dominico eminente y familiar del obispo Fray Pascual de Ampudia. Es cuando parece más segura su formación cabal, en el taller de Felipe Bigarny o en el de los Siloes y Ordóñez, dos águilas del Renacimiento también, aunque de alas más cortas que Alonso. Finalmente, cabe, asimismo, aceptar una fuga a la ambición y un viaje a Medina del Campo. En la villa de las Ferias es casi seguro verle trabajando en las pinturas del templo de San Martín, hacia 1512. La obra es mala, pero lleva implícita su firma.

VIAJE A ITALIA

Es el momento de emprender el famoso viaje a Italia. Se marcha, probablemente, enrolado en la comitiva del obispo de Burgos. Fray Pascual llamados por el Papa, asistirán al Concilio de Letrán, en su quinta edición y todos salen de Burgos el 23 de abril de 1512.

¿A quién se refería Miguel Angel en 1508, si no era a Berruguete para que le dejasen ver el cartón de la batalla de Castina, en el Palazzo Vechio... sin que le hicieran caso, además? El «giovane spagnuelo», ¿pudo ser Ordóñez? Al tratar el tema hay que rehuir el bosque de fechas que ofrece Vasari. De repente, el héroe de esta discutible historia se ve actuando entre los grandes en un concurso que resolvería Rafael y no le eligió a él como ganador, sino a Sansovino que ofreció una copia espléndida del grupo del Laoconte, recién hallado, o poco menos, en las termas de Tito. ¿Cuándo llega Rafael a Roma?

Berruguete visita, con Roma, Florencia, Bolonia, Milán, Siena. La leyenda va del brazo con todo, menos con la lógica. En Florencia debió pasar mucho tiempo trabajando como pintor y en el convento de las monjas de la cuesta de San Jorge deja dos cuadros interesantes y una colección de dibujos, unos y otros, conocidos, pero sin fechas o que no merecen garantías.

PINTOR DE CAMARA

De repente, en 1517 aparece en España. Gran aventura la suya que entra mejor por los ojos de la inteligencia que los trece años que han querido sus pretendidos biógrafos incluir en la vida de Berruguete, tras un interminable viaje de peripecias e inacabable aprendizaje.

Carlos, rey-emperador, desembarca en el puerto de Tazones—Villaviciosa— el 7 de septiembre de aquel año y después de un largo viaje y un rodeo extraño se presenta en Valladolid. En aquella capital le esperaría el artista. ¿Coincidencia? Lo probable es que hubiera sido llamado por la casa real para entrar inmediatamente al servicio del nuevo monarca.

Una pregunta más. ¿Qué méritos concurrían entonces en la persona de Berruguete? Ninguno o, personales, pocos, por grande que fuera su fama, lo que parece muy discutible. De familia le sobraban porque a su padre todavía no es conocido como merecieron unos triunfos, acaso desapercibidos en aquel entonces. La herencia, compuesta por un caudal estético, sin precio, empezó a acrecentarse a partir de 1508 y sigue aumentando de volumen. Las razones de contacto entre el emperador y Berruguete debieron provenir, hablando en lógica, de que su padre también fué pintor de cámara con el que habría de ser Felipe I. Mas, la repetición del hecho entre dos padres y dos hijos, fué una gran equivocación de aquel príncipe de Gante, ahora emperador.

LUIS CALABIA
(Exclusiva de PYRESA)

Los dos tripulantes de la avioneta que se estrelló en Sevilla iban a contraer matrimonio próximamente

Madrid, 21.—Los dos tripulantes de la avioneta que se estrelló en Sevilla y que resultaron muertos, iban a contraer matrimonio próximamente

Los cadáveres de Enrique García Fernández, director comercial de la Empresa Icaro, y Luis María Jiménez Romano, piloto del aparato, fueron trasladados a Madrid, en un avión del Estado Mayor del Ejército del Aire, que aterrizó en Getafe, y posteriormente, en dos ambulancias, al cementerio de la Almudena.

Enrique García el mayor de siete hermanos. Era abogado, maestro y diplomado de Información Política. Su padre, don Enrique Santos García Alvarado, es el director del grupo escolar García Morato. Su madre, doña María Fernández, informa que el pasado día 11 se pidió la mano de la novia de su hijo.

También había sido pedida recientemente la mano de la novia del piloto Luis María Jiménez. Los dos jóvenes eran amigos íntimos. Procedían ambos de la Milicia Aérea y eran Brigadas de Complemento.

Luis María no tenía nada que ver con la Empresa Icaro, pero debido a que el piloto de ésta estaba enfermo y a petición de Enrique se ofreció para tripular la avioneta sin remuneración alguna. Tenía el título de piloto civil. «Todo se montó teniendo a la caridad» —dice don Enrique Santos. Mi hijo se ofreció de forma desinteresada en su deseo de contribuir a la «Operación Clavel». Deseaba de todo corazón ayudar a los sevillanos angustiados por las inundaciones del Tamarguillo, y el Tamarguillo ha dado su último coletazo».

El señor García Alvarado explica luego al redactor de «Ya», que hablando con un técnico de la base de Tablada, éste le dio una explicación de lo que él piensa pudo dar lugar al luctuoso suceso. «En su alegría, los tripulantes de la avioneta debieron descender muy bajo para captar fotografías de aquella multitud jubilosa, portadora de pancartas. Al remontarse el aparato, dada la dirección que llevaba, el piloto debió quedar cegado por el sol. Esto explicaría el que no viera los cables de alta tensión ni tratara de evitarlos».

Finalmente, don Enrique Santos evoca emocionado la ayuda que el padre del piloto y él tuvieron de un sevillano quien, al saber que eran los padres de los dos jóvenes tripulantes muertos, nos dio el pésame y nos ofreció su coche, acompañándonos a cuantas gestiones tuvimos que realizar durante casi veinticuatro horas. —Cifra.

La Navidad se acerca. Haz que tu generosidad se lo recuerde a las familias humildes. Ayuda a la Campaña de Navidad.

COMENTARIO DE POLITICA INTERNACIONAL

Reunión de Kennedy y Mac Millan en las Bermudas

Por ENRIQUE RUIZ GARCIA

Hoy darán comienzo, en el brillante y dulce paisaje de las Bermudas, las conversaciones del presidente Kennedy y el premier Harold Mac Millan.

Las dos escuelas anglosajonas pasarán revista a los problemas centrales de esta fenomenal encrucijada histórica en que se ha convertido el mundo contemporáneo.

Ambos políticos han sufrido en las últimas semanas el ataque de sus respectivos y extremos-derechismos en razón de las conmociones derivadas por la acción de la ONU.

No obstante la mayor pasión se ha suscitado en Norteamérica en tanto que en Inglaterra, acaso por la mayor complejidad de su historia, la presión frente a Mac Millan era de un carácter mucho más racional y parlamentaria.

Todo ello convocará en las Bermudas un clima excepcional. Las conversaciones entre los dos políticos cierran, además, ese vasto episodio de reuniones y conferencias del mundo occidental en las últimas semanas, al mismo tiempo que se enfrentan, por así decirlo, con nuevas conmociones mundiales en torno a Goa, el Congo y Nueva Guinea. El mapa universal parece estar agitado y estremecido de uno a otro punto del universo.

LA HERENCIA DE UNA POLITICA. — Durante muchos decenios —acaso hasta la reunión de Teherán que marca el comienzo de una etapa de predominio internacional norteamericano en la dirección de Occidente— el Departamento de Estado escuchó y siguió las líneas generales de lo que podríamos llamar la política mundial del Foreign Office.

Desde Teherán, al revés, el predominio mundial de Norteamérica ha sido incesante a tenor, fundamentalmente, de la entrada en escena de elementos de poder insólitos y gigantescos que superaban, en mucho, la concepción estratégica y física de la flota británica en tanto que elemento bélico resolutivo. Todavía es posible recordar hoy lo que significaba, hace 40 años en cualquier punto de agitación política del tercer mundo, la llegada de la flota británica. Ahora esa concepción mundial ha periclitado y ha entrado en acción dilemas y situaciones nuevas cuyo carácter es patente a nuestros ojos. Se podrán tener ante esos acontecimientos posiciones contrarias, pero apenas cabe duda que ha variado de raíz todo el proceso de interpretación y valoración de la circunstancia mundial. Incluso nuestro Ganivet en su famoso «Idearium español» preveía los cambios de la época aunque anticipaba una interrogación curiosa cuando decía: «¿Quién reemplazará a la policía inglesa en todos los paralelos del mundo?». Esta pregunta parecía bastante intolerable, pero lo cierto es que todavía no se han instaurado los semáforos de la circulación automáticos que delimitarían el paso de los hombres y de los pueblos hacia lo que un sociólogo norteamericano llama la cuarta época, es decir, la etapa que sucederá a esta inquieta geografía contemporánea. Lo que no se puede es decir: «Esto no debe ocurrir». Lo cierto es que al revés, todos los días ocurre. Ello es nuestro gran dilema.

DOS HOMBRES Y DOS TIEMPOS.—En el encuentro de Bermudas, se dan cita, de alguna manera, dos temperamentos y dos actitudes humanas.

John Kennedy, hijo de la lucha, pero nacido en el ámbito de la riqueza, tiene tras sí una vida corta y prodigiosa de éxitos que le han deparado a los 44 años, la primera magistratura de su país.

Harold Mac Millan, hijo de la tradición, «tiene una apariencia decepcionante —según textuales palabras de un brillante periodista británico— y no huye de las contradicciones, sino que las afirma en sí mismo». Acaso sea este punto en el que dialécticamente se separan las escuelas del racionalismo anglosajón. Los americanos han ido simplificando el aparato de auscultación a medida que su intervención mundial se hacía más vasta y universal. En un hombre como Harold Mac Millan predominan, aún, motivaciones muy distintas. Es sabido que en sus conversaciones como buen «eduardiano» se mezclan las alusiones a Shakespeare, Gibbon o Disraeli al mismo tiempo que posee en la memoria esas estadísticas esenciales que componen la infraestructura y superestructura de nuestro tiempo y sin las cuales, acaso, las invocaciones al talento de Disraeli no tendrían valor alguno.

Líder del conservatismo británico Harold Mac Millan ha aceptado las reformas sociales y las planificaciones económicas que defendían los socialistas sin desgarrarse las vestiduras. John Kennedy, el joven presidente norteamericano, ha intentado «complicar» esto es, hacer mucho más complejo el análisis de la política americana llamando en su torno a los grandes profesores de su tiempo, a todo el equipo de cerebros de Harvard, creyendo solventar así, de un golpe, la necesidad imperiosa de complejidad frente a un mundo que va siendo cada vez más brutalmente entontecedor al dividir todos los problemas en una división matemática de «buenos» y «malos».

Por todas estas causas, y aun sabiendo lo poco que se puede resolver en el área de las conferencias personales de dos hombres, estos días de las Bermudas tendrán una importancia psicológica indudable aunque no quede registrada en el comunicado final, sino en la capacidad de receptibilidad que posean, por sí, la escuela británica y la escuela norteamericana para recibir el aviso de lo contrario y de lo paralelo.

M.C.D.2022